



www.lopautal-nachrichten.de

LOPAUTAL NACHRICHTEN

Kommunales Mitteilungsblatt der Samtgemeinde Amelinghausen



14.4.24
Frühlingsmarkt



APRIL 2024
50. Jahrgang

Nr. 03

Das neue Wappen ...

... der Samtgemeinde wurde am 01.03.2024 offiziell eingeweiht.

Seite 8

Konfirmationen in den Gemeinden

Die Gemeinden haben auch in diesem Jahr viele Konfirmanden und Konfirmandinnen

Seite 29

Kartenvorverkauf für Waldbadsaison

Vom 15.04. bis 26.04. gibt es wieder vergünstigt Saisonkarten fürs Waldbad

Seite 36



avacon



Jetzt im **Avacon
DialogCenter**

Auf dem Weg in die Energiewelt von morgen

Wir begleiten Sie.

Mit intelligenter Infrastruktur und innovativen Energielösungen.

Mit starken Voraussetzungen und frischem Vorandenken.

Mit den richtigen Antworten auf die Herausforderungen unserer Zukunft.

Für Sie, für die Region, für uns alle.

Zukunft beginnt zusammen

Avacon DialogCenter

Kuhstraße 5

21335 Lüneburg

Tel.: 04131 2237096

avacon.de/lueneburg





Unser Titelbild von jackfrog.stock.adobe.com

LIEBE LESERINNEN UND LESER, LIEBE SAMTGEMEINDE AMELINGHAUSEN!



Gerade dachte ich noch zur letzten Ausgabe, es gäbe zurzeit gar nicht so viele Jahreshauptversammlungen wie sonst um diese Zeit, da sollte ich eines Besseren belehrt werden. Zu dieser Ausgabe habe ich so viele Meldungen bekommen, wie schon lange nicht mehr. Der Mailpostkasten der

Redaktion wurde in der letzten Woche vor der Abgabe zur Druckerei täglich gefüllt. Deshalb konnten wir dieses Mal NICHT alle eingesendeten Beiträge abdrucken. Wir mussten die Berichte der Feuerwehren Amelinghausen, Betzendorf, Tellmer, Oldendorf und Wetzen in die kommende (oder später) verschieben. Denn unsere geplanten 40 Seiten sind mehr als voll. Wir haben gedrückt, geschoben und gekürzt. Bei einigen Berichten haben wir das 3. oder 4. Bild weggelassen, um anderen auch noch Platz einzuräumen.

Grundsätzlich finde ich es super, dass es so viel aus der Samtgemeinde zu berichten gibt und freue mich wirklich über

jeden einzelnen Beitrag. Seid mir bitte nicht böse, wenn wir etwas weggelassen haben und bitte schreibt weiterhin so tolle Berichte. Sie zeigen, dass es in der Samtgemeinde läuft!

Insgesamt gewinnt man beim Lesen der Beiträge auf jeden Fall den Eindruck, dass unsere Vereine wieder Aufwind haben, und das ist der Weg, den wir gehen wollen – gemeinsam, füreinander und miteinander. Jeder darf das Dorfleben mitgestalten, auch die junge Generation. So haben die Kinder des Jugendforums im September den Wunsch geäußert, dass es in der Samtgemeinde eine Kinder- und Jugenddisco geben sollte. Diesen Wunsch hat sich die Verwaltung genauer angeschaut und alle Hebel in Bewegung gesetzt, um ihn zu realisieren. Das Ergebnis war fantastisch. 150 Kinder und Jugendliche sind gekommen.

Aber nicht nur die Kinder sind in Frühlingsstimmung, auch die Erwachsenen! Es darf getanzt, gestöbert und geplaudert werden, beim Tanzabend des MTV, Flohmarkt oder auf dem Frühlingsmarkt. Wir sehen uns!

Herzlichst
Sabine Butenhoff

VERTEILER GESUCHT!

für die Verteilergebiete:

**ETZEN
SCHWINDEBECK
SODERSTORF**

(ein Teilgebiet)

Tel.: 04131 - 247 21 05

E-Mail: redaktion@lopautal-nachrichten.de





INHALT – Auszug –

Aus dem Rathaus

Wapno zu Gast in Amelinghausen 7
 Wenn die digitale Welt mit der Realität nicht mithält 7
 Förderzusage von 200.000 Euro 8
 Neues Wappen für die Samtgemeinde Amelinghausen 8
 Besondere Ehrung auf der JHV der Kreisfeuerwehr 10
 Neue Führung bei der Jugendfeuerwehr Drögenindorf ... 10
 JHV der Feuerwehr Raven-Rolfsen 11
>> Fietes Dorfarchiv 12
 Neue Spielgeräte für Rehlingens Spielplätze 13

Wirtschaft

Firmenportrait 14 / 15

Kinder, Jugend und Soziales

Ausflug zur Feuerwehr Lüneburg 16
 Erfolgreicher Frühjahrsbasar für die Soderstorfer Kinder . 16
 Märchenhaftes Faschingsfest bei „Kleinen Menschen“ 17
>> Emma 17
 Angebot des Beratungs- und Familienzentrums 18
 Projektzeit in der NSB Amelinghausen 19
 Pflasterpass – Das Lebensretter-Zertifikat 19
 Frühlingstcafés in der Kita Soderstorf 20
 Auftakt der Kinder- und Jugenddisco wird zum Erfolg 21

Sport

Volkslauf in Amelinghausen 22
 SaV Lopautal: Moin moin 22
 MTV Soderstorf wird 100 Jahre 23
 JHV 2024 TuS Hertha Betzendorf 24
 Volleyballturnier bei der Hertha 2024 25
 Tennis macht Spaß 25
 Sportlerehrung und JHV des MTV Amelinghausen 26
 Termine des MTV 26
 Reit- und Fahrverein Rehlingen e.V. 26

Kirche und Gemeinde

Gottesdienste und Andacht ab 27
>> Büchertipps der Hippolit-Bücherei Amelinghausen 27
 Konfirmationen 29

Kunst und Kultur

Hendel hat Abschied genommen 30
 Ein schönes Chorjahr liegt vor uns 31
 Konzert des Blasorchesters MTV und Heidewölfe 32
 JHV Männerchor Amelinghausen 33

Natur und Umwelt

Hegering 34
>> Umwelttipp 34

Sozial und Gesellig

SovD: Norbert Thiemann bleibt an der Spitze 35
 Waldbadsaison 2024 36
 Dank für 25 Jahre Treue 36
 Betzendorfer Dorfflohmarkt „Rund um die Kirche“ 37
 Spielenachmittag 38
>> Rätsel 39

GEMEINDE-PFLEGETAG

BETZENDORF: 6.4.2024

10 – 13 Uhr / Treffpunkt Feuerwehrhäuser
 ca. 13.00 Uhr Ausklang in Betzendorf bei Suppe, Bratwurst und Getränken. Wir freuen uns auf eure Mitarbeit!

Informationen: Winfried Geppert, Tel. 04138-1381,
 diegepperts@web.de und Torben Schippers,
 Tel. 0173-6157125, to.schippi@t-online.de

AMELINGHAUSEN: 6.4.2024

10 – 12 Uhr / Treffpunkt am Markthus
 Für Verpflegung im Anschluss ist gesorgt!
 Gerne Handschuhe und Müllzangen mitbringen.



■ Mareike Witte und Winfried Geppert



Ambulante Hauskrankenpflege Amelinghausen
Fischer GmbH



Unser Schwerpunkt ist die Pflege!

Seit 1990 Ihr Anlaufpunkt für Hilfe im Bereich der Familien-,
 Senioren- und Krankenpflege, doch auch mit vielen zusätzlichen
 Leistungen darüber hinaus.

*Sprechen Sie uns an, wir beraten Sie
 gerne zu unseren Bürozeiten:
 Mo. - Fr. von 7.30 - 15.00 Uhr oder
 nach Absprache auch bei Ihnen zu Hause.*

Pflegenotruf:
0172-30 73 139
 24 Std. am Tag
 - 365 Tage im Jahr

www.ambulante-pflege-fischer.de
 Triangel 20 · 21385 Amelinghausen · Tel. 04132-8144

REDAKTIONSSCHLUSS



für die kommende Ausgabe
 (Mai 2024)

11.04.2024

Erscheinungstermin: 26.04.2024

IMPRESSUM

Herausgeber/Verlag
 BUTENHOFF
 Werbeagentur und Verlag
 Auf der Hude 87
 21339 Lüneburg
 Tel. 04131 / 247 21 07 und -08
 Fax 04131 / 247 21 09
www.butenhoff-werbeagentur.de

Kontakt zur Redaktion
 Tel. 04131-247 21 05
redaktion@lopautal-nachrichten.de

Online
www.lopautal-nachrichten.de

Redaktion und Anzeigenverkauf
 Sabine Butenhoff



BUTENHOFF
 WERBEAGENTUR
 & VERLAG

Druck
 BONIFATIUS GmbH

Es gilt die Anzeigenpreisliste Nr. 03.
 Der Inhalt dieser Ausgabe ist nach bestem Wissen und Kenntnisstand erstellt worden. Wir erheben keinen Anspruch auf Vollständigkeit in den Adressverzeichnissen. Haftung und Gewähr sind ausgeschlossen. Nachdruck und Reproduktion, auch auszugsweise, sind nicht gestattet.

DER SAMTGEMEINDEBÜRGERMEISTER-MONAT

MÄRZ



Liebe Bürgerinnen und Bürger,
der April klopft an und damit steht der Frühling vor der Tür. Herrlich, wenn es morgens wieder heller ist, die Blumen anfangen zu blühen und alles grün wird, oder? Da ist man einfach auf Schlag wacher und motivierter, um in den Tag zu starten.

Bahnreaktivierung Lüneburg – Soltau

Am 15.03.24 fand in Amelinghausen ein sogenannter Scoping-Termin der Niedersächsischen Landesbehörde für Straßenbau und Verkehr (NLStBV) statt, die für das Planfeststellungsverfahren der Reaktivierung zuständig ist. Der Termin diente vor allem Rückfragen zu den Schutzgütern Mensch, Tier und Umwelt. Dabei wurde durch die Schieneninfrastruktur Ost-Niedersachsen GmbH (SinON) auch der aktuelle Planungsstand dargestellt. Dieser sieht nach wie vor vor, dass die Strecke von Lüneburg nach Soltau reaktiviert wird und sicher in Amelinghausen gehalten wird. Für Drögnendorf und Soderstorf werden aktuell nur Optionshaltepunkte eingeplant, also Haltestellen, die ggf. später zum Fahrplan hinzugefügt werden können. Das ist aus meiner Sicht unbefriedigend und entspricht nicht den Aussagen, die zu den klaren Beschlüssen pro Reaktivierung der Gemeinden Betzendorf und Soderstorf führten. Hier werde ich mich weiter für die zwar etwas langsamere Variante aussprechen, die dann aber Haltestellen auch in Drögnendorf, Soderstorf und Hützel möglich macht. In den kommenden Wochen steht dazu ein weiterer Termin mit der Landesnahverkehrsgesellschaft (LNVG) im Wirtschaftsministerium an und da bin ich sehr gespannt auf das Ergebnis des Nutzen-Kosten-Index (NKI). Zur Erinnerung: Das Gutachten des Landkreises Lüneburg bescheinigte der Strecke von Lüneburg nach Amelinghausen mit Halt in Drögnendorf (neben Soltauer Straße, Rettmer/Häcklingen und Melbeck) einen NKI von 9,1 und von Lüneburg nach Soltau mit Halten in Drögnendorf, Amelinghausen, Soderstorf, Hützel und Bispingen von 3,4. Ab einem Wert über 1,0 ist der Nutzen höher als die Kosten und das ist die Grundlage für Bundesfördermittel. Schauen wir also, ob die LNVG zu einem gänzlich anderen Ergebnis kommt, als das Gutachten der Kreisverwaltung. Ich werde darüber weiter berichten.

Schutzhütte Kronsbergheide

Im März wurde ich zu einem Vier-Augen-Gespräch ins Lüneburger Kreishaus eingeladen, um Optionen für den Erhalt der Schutzhütte zu diskutieren. Landrat Jens Böther griff dabei die Vorschläge der Gemeinde Amelinghausen von 24.08.23 (Gespräch in der Hütte) und 21.02.24 (Pressemitteilung) auf und erörterte mit mir einen Kompromissvorschlag, der ein weiteres Verfahren umgehen würde: Die Hütte wird auf etwa die Hälfte der Größe verkleinert, die Pflasterung im Inneren wird zurückgebaut, der Eingang in die Hütte wird verlegt, die Außenanlagen werden umgesiedelt, an der Stelle der rückgebauten Hütte wird Magerrasen eingesät und entlang des Peter-Ehlers-Weges entsteht eine kleine Einfriedung. Ja, das ist ein Schluck aus der Pulle, den man zunächst verkraften muss. Aber: Es ist das erste Mal in der Diskussion ein Kompromissvorschlag, der die Hütte an Ort und Stelle grundsätzlich möglich macht. Bisher hieß es aus dem Kreishaus bei allen Vorschlägen, dass die Hütte dort auf jeden Fall nicht bleiben darf. Zuletzt schlug die Kreisverwaltung vor, eine amerikanische Auktion zu veranstalten oder die Hütte auf den Parkplatz an der B 209 zu verlegen – wir kommen unserem Ziel also durchaus näher. Ich möchte klar-

stellen, dass dieser Kompromissvorschlag keine Entscheidung ist, sondern ein Vorschlag, der vom Gemeinderat am 16.04.24 diskutiert und entschieden wird. Neben dem Vorschlag könnten ebenso das Rechtsverfahren und auch das Bauleitplanverfahren fortgeführt werden. Nach der nächsten Ratssitzung sind wir hier ein wenig schlauer.

Umsetzung Jugendforum

Am 23.09.23 fand in Amelinghausen das erste Jugendforum statt. 63 Kinder und Jugendliche diskutierten und entschieden dabei über insgesamt acht Themen, die sich in der Samtgemeinde Amelinghausen ändern müssten. Die ersten Vorschläge (oder Anträge) wurden jetzt umgesetzt: Am 09.03.24 fand die Kinder- und Jugenddisco statt, an der rund 150 Kinder und Jugendliche teilnahmen. Hier prüfen wir, ob diese Veranstaltung wiederholt oder sogar regelmäßig ausgerichtet werden kann. Am 15.03.24 diskutierte ich mit Julia, Malea, Lara und Elise über die vermeintlich zu hohen Eispreise im Eiscafé mit den Betreibern. Sie hatten im Jugendforum beantragt, dass zwei Kugeln Eis für Kinder nicht mehr als 3,00 € kosten dürften. Erster Achtungserfolg: Eine Sammelkarte wird von den Betreibern geprüft, damit wäre dann vielleicht jede 11. Kugel Eis umsonst. Ein weiteres Thema waren die Spielplätze in und um Amelinghausen. Die Gemeinde Amelinghausen möchte hierfür den Bebauungsplan für das Neubaugebiet am Hahnenmoor ändern, um den Spielplatz vom Beginn der Straße in den Wendehammer zu verlegen – das dauert natürlich etwas, könnte aber dafür sorgen, dass ein größerer und modernerer Spielplatz entsteht und mögliche Kinder aus dem neuen Baugebiet „Verlängerung Bäckerstraße“ es ein wenig kürzer haben. Mir ist wichtig, dass wir die Themen ernst nehmen und ihnen nachgehen. Das klappt nicht immer, aber häufiger, als man denkt. Spätestens im nächsten Sozialausschuss schauen wir uns alle Themen erneut an und diskutieren darüber, ob es Umsetzungsmöglichkeiten gibt.

Verwaltungsklausur

Anfang März habe ich mich für drei Tage mit meinem Verwaltungsvorstand (Finn Block, Stephan Kaufmann, Ron Gauger und Julia Sieve) „eingeschlossen“. Dabei haben wir das Jahr strukturiert, Prioritäten aus dem Haushaltsplan festgelegt und über die nächsten Schritte gesprochen. In meinem Büro hängen jetzt wieder viele kleine Karten mit Themen und „To-Do's“, die abgearbeitet werden müssen. Ein paar aus 2023 sind leider hängen geblieben und müssen dieses Jahr neu angefasst oder durchdacht werden. Wenn Sie Interesse haben und zufällig im Rathaus sind, schauen Sie doch gern vorbei und werfen einen Blick auf die Themen-Pinnwand 2024.

Bürgersprechstunde

Die Bürgersprechstunde im April findet am Mittwoch, 24.04.24, um 17:30 Uhr, in Oldendorf (Luhe) statt. Der Ort wird gesondert bekannt gegeben.

Viele Grüße aus dem Amelinghausener Rathaus!

Herzlichst
Ihr Christoph Palesch



IHRE ANSPRECHPARTNER IM RATHAUS DER SAMTGEMEINDE AMELINGHAUSEN

Rathaus Amelinghausen

Lüneburger Straße 50, 21385 Amelinghausen,
Telefonzentrale: 04132 - 920 90,
Telefax: 04132 - 920 916,
rathaus@samtgemeinde-amelinghausen.de

Telefonhotline Rathaus

Mo. - Fr. von 8.00 - 12.00 Uhr, Mo. - Mi. von
14.30 - 15.30 Uhr und Do. 14.00 - 18.00 Uhr

KFZ-Zulassung / Einwohnermeldeamt

Online-Terminvergabe über das
Anmeldesystem auch außerhalb der
Öffnungszeiten möglich:
www.samtgemeinde-amelinghausen.de

Verwaltungsleitung

Christoph Palesch (Raum 1.4)

Samtgemeindebürgermeister,
Grundsatzangelegenheiten, Gemeindedirektor
der Gemeinden Amelinghausen und Soderstorf
Tel. 04132 - 920 922

Stabstelle Tourismus und Öffentlichkeitsarbeit

Julia Sieve (Markthus)

Leitung Stabsstelle Tourismus und
Öffentlichkeitsarbeit
Tel. 04132 - 920 944

Wiebke Richter (Raum 1.3)

Vorzimmer und Aufwandsentschädigung
Tel. 04132 - 920 923

Günther Schubert

Kontrolle Wohnmobilstellplätze
Tel. 0172 - 994 140 9

Jana Christoph-Saath (Markthus)

Gästebetreuung und Jugendzeltplatz
Tel. 04132 - 920 943

Lara Gowin (Markthus)

Gästebetreuung
Tel. 04132 - 920 954

Robin Sedha (Markthus)

Tourismus und Marketing
Tel. 04132-920 952

Geschäftsbereich I „Inneres und Ordnung“

Finn Block (Raum 1.5)

Geschäftsbereichsleitung, Leitung Ordnung,
Personal, EDV; allgemeiner Vertreter des
Samtgemeindebürgermeisters,
Gemeindedirektor Oldendorf/Luhe
Tel. 04132 - 920 924

Stefan Geissbühler (Markthus)

Stellv. Geschäftsbereichsleitung,

EDV und Technik, Ratsarbeit

Tel. 04132 - 920 948

Birgit Reimann (Markthus)

Personalwesen, Tel. 04132 - 920 935

Kathrin Vogt (Markthus)

Personalwesen, Tel. 04132 - 920 947

Regina Rodegerdts (Markthus)

Standesamt, Geburten, Eheschließungen,
Sterbefälle, Kirchnaustritte
Tel. 04132 - 920 913

Karin Meyen, Jannik Wiechert (Raum E.1)

Einwohnermeldewesen, Ausweise/Reisepässe,
Beglaubigungen, Tel. 04132 - 920 910

Simone Niemeyer (Raum E.2)

Kfz-Zulassungswesen und Gewerbe
Tel. 04132 - 920 911

Laura Klan (Raum E.3)

Wahlen, Gewerbe- und
Ordnungsangelegenheiten
Tel. 04132 - 920 970

Kevin Lüdemann (Raum E.3)

Wahlen, Ordnungsangelegenheiten,
Friedhofswesen, Tel. 04132 - 920 945

Geschäftsbereich II „Finanzen“

Stephan Kaufmann (Raum E.8)

Geschäftsbereichsleitung, Kämmerei,
Haushaltsplanung, Controlling,
Gemeindedirektor der Gemeinde Betzendorf
Tel. 04132 - 920 920

Maureen Dammann (Raum E.4)

Samtgemeindekasse, Statistiken
Tel. 04132 - 920 914

Maja Kropp (Raum E.4)

Forderungsservice, Tel. 04132 - 920 919

Ronald Kaletta (Raum E.5)

Steuern, Gebühren und Abgaben
Tel. 04132 - 920 915

Sakine Alak (Raum E.5)

Standesamt, Buchhaltung Mitgliedsgemeinden,
Fördermittelmanagement, Zuschusswesen,
Spendenabwicklung, Tel. 04132 - 920 918

Alexandra Cornelius-Stelter (Raum E.7)

Finanzbuchhaltung, Tel. 04132 - 920 917

Silvia Neumann (Raum E.7)

Umsatzsteuer- und
Ertragssteuerangelegenheiten
Tel. 04132 - 920 941

Carmen Schulz (Foyer/E.9)

Allgemeine Bürgeranfragen, Telefonzentrale,
Beschaffung, Fundsachen, Archiv
Tel. 04132 - 920 921

Geschäftsbereich III „Bauen“

Christoph Palesch (Raum 1.4)

Geschäftsbereichsleitung, Bauwesen,
Umwelt- und Naturschutz, Breitbandausbau,
Liegenschaften, Grundstücksvermarktung,
Gemeindedirektor der Gemeinden
Amelinghausen und Soderstorf
Tel. 04132 - 920 922

Jens Winkelmann (Raum 2.2)

Hoch- und Tiefbaumaßnahmen,
Abwasserbeseitigung, Beitragswesen,
Verwaltungsvertreter der Gemeinde Rehlingen,
stellv. Gemeindedirektor der Gemeinde
Amelinghausen
Tel. 04132 - 920 930

Christian Kröhnoff (Raum 2.2)

Feuerwehrwesen, Technische Bauverwaltung,
Winterdienst
Tel. 04132 - 920 931

André Lenke (Raum 2.2)

Technische Bauverwaltung, Kleinkläranlagen,
Straßenbeleuchtung
Tel. 04132 - 920 938

Dennis Niehoff (Raum 2.3)

Bauleitplanung, Gebäudemanagement,
Baulandvermarktung, Städtebauförderung,
Waldbad
Tel. 04132 - 920 933

Anna Hassebrauck (Raum 2.3)

Liegenschaftsverwaltung und Bauanträge,
Lopautalhalle, Waldbad
Tel. 04132 - 920 934

Franziska Hesebeck (Raum 2.3)

Bauleitplanung
Tel. 04132 - 920 937

Geschäftsbereich IV „Bildung und Soziales“

Beratungs- und Familienzentrum

Zum Lopautal 14, 21385 Amelinghausen,
Tel. 04132 - 920 979. Termine erfolgen nach
telefonischer Vereinbarung.

Offene Sprechzeiten

Dienstag - Freitag 8.00 - 12.00 Uhr

Donnerstag 14.00 - 18.00 Uhr

Migrationservice

Marlon Müller und Britta Witt
Lüneburger Str. 26, 26135 Amelinghausen
Tel. 04132 - 920 971
Mobil 0177 - 7514308



Freiwillige Feuerwehr Wetzen

01.04.24 10:00 Uhr Osterfeuer Abbau

05.04.24 19:30 Uhr Monatsübung, Thema: Gruppe im Einsatz

Betriebsstörungen in der Abwasserentsorgung

Bei Kanalverstopfungen oder Ausfall des Klein-
pumpwerkes leuchtet die rote Meldeleuchte am
Schaltschrank des Pumpwerkes.

Um im Störfall Überflutungsschäden auf dem
Privatgrundstück zu vermeiden, bitte umgehend das
diensthabende Kläranlagenpersonal informieren.
Der Störfall wird dann umgehend bearbeitet.

0800 0282266 (AB)



WAPNO ZU GAST IN AMELINGHAUSEN

Zum 50. jährigen Jubiläum durften wir die Delegation unserer Partnergemeinde Wapno (Polen) bei uns begrüßen. Da der letzte Besuch einige Jahre zurückliegt, freuen wir uns sehr über dieses Zusammentreffen.

Beide Seiten betonten nicht zuletzt während der Ehrengala, wie wichtig die Partnerschaft und daraus entstandene Freundschaft zwischen den zwei Gemeinden ist und bekräftigten sich, den Abstand zwischen den Besuchen künftig wieder kürzer zu halten.

Seit 2002 besteht die kommunale Partnerschaft und konnte seither mit vielen positiven Erlebnissen bereichert werden. Das soll nun fortgeführt werden.

Auch auf diesem Wege möchten wir uns noch einmal für das Geschenk der Gemeinde Wapno an die Samtgemeinde Amelinghausen bedanken. Danke auch an den Glockenhof Stadtmann, dass unsere Gäste bei euch gut untergekommen sind."

■ Julia Sieve

Dieses Bild wurde nicht für digitale Medien freigegeben.

Delegation aus Wapno

© Lara Gowin

WENN DIE DIGITALE WELT MIT DER REALITÄT NICHT MITHÄLT

Straßennamen und Hausnummern in Diersbüttel



Zum 1. Januar 2024 ist die Benennung der Straßen in Diersbüttel wirksam geworden. An gleichem Tag sind auch die neuen Hausnummern gültig geworden.

Die Samtgemeindeverwaltung hat im Vorfeld der Umstellung diverse Stellen (u.a. die Deutsche Post) über die Umbenennung der Straßen und die Neuvergabe von Hausnummern informiert. Die Gemeinde hat zudem bereits vor dem Jahreswechsel die digitalen Kartenanbieter wie z.B. Google-Maps über die Veränderungen in der Ortschaft Diersbüttel informiert.

Leider zeigt sich aktuell immer noch, dass die Umstellung bei den digitalen Kartenanbietern wie z.B. Google-Maps sehr schleppend läuft. Dies führt zu Problemen bei der Zustellung von Paketen durch Kurierdienste.

Die Straßennamen sind mittlerweile bei Google-Maps eingetragen, allerdings hat Google noch nicht alle Hausnummern zugeordnet. Teilweise hat Google auch einige Häuser mehreren

Straßen zugeordnet, was zu falschen Suchergebnissen führt.

Die Gemeinde mahnt die Fehler gegenüber Google immer wieder an. Es hat sich in der vergangenen Woche jedoch gezeigt, dass eine Umstellung meistens dann am schnellsten geht, wenn mehrere private Nutzer über Google-Maps eine Änderung melden.

Die Gemeinde wird weiterhin alles in ihrer Macht Stehende tun, damit zeitnahe alle Adressen bei Google-Maps und anderen digitalen Kartenanbietern richtig dargestellt werden. Zudem wurden die üblichen Kurierdienste von der Gemeinde darüber informiert, dass digitale Kartenanbieter wie z.B. Google-Maps derzeit nicht immer richtige Ergebnisse liefern und darum gebeten die Fahrerinnen und Fahrer anzuweisen, bei Zustellungen in Diersbüttel nicht blind auf Google-Maps zu vertrauen, sondern die analoge Navigation zu nutzen und die Straßenschilder und Hausnummern zu berücksichtigen.

Der Gemeinderat hofft, dass diese vorbeschriebene Situation bald geklärt ist und die Änderungen in der analogen Welt auch bald vollständig in die digitale Welt übernommen werden.

■ Felix Petersen, Bürgermeister

seit 2016
Aus Lüneburg für Lüneburg



Wir freuen uns auf Sie!
Anne und Christian* Sögding
Inhaber, CI-Akustiker* und Hörakustikmeister

IHR FAMILIENGEFÜHRTER HÖRAKUSTIK-MEISTERBETRIEB AUS LÜNEBURG

Hörgeräte Sögding

Ihr Hörakustiker für Sie vor Ort

Hörtest Hörgeräte Hörimplantate Tinnitusberatung Gehörschutz Hausbesuche



HÖRGERÄTE SÖGDING IHR HÖRAKUSTIKER FÜR SIE VOR ORT www.hoergeraete-soegding.de

Lüneburg-Innenstadt P*
Kuhstraße 13
Telefon: 04131 - 777 11 85
Mo-Fr: 9-13 Uhr und 14-18 Uhr, Sa: 9-13 Uhr

Lüneburg-Innenstadt P*
An den Brodbänken 3
Telefon: 04131 - 777 20 20
Mo-Fr: 9-13 Uhr und 14-18 Uhr

Lüneburg-Bockelsberg P
Universitätsallee 15
Telefon: 04131 - 605 46 21
Mo-Fr: 9-13 Uhr

Lüneburg Loewe-Center P
Wulf-Werum Straße 2
Telefon: 04131- 606 97 47
Mo - Di und Do-Fr: 9-13 Uhr

Amelinghausen P
Lüneburger Straße 40
Telefon: 04132 - 939 03 81
Mo - Fr: 9-13 Uhr

Blekedede P
Breite Straße 51
Telefon: 05852-951 38 88
Mo+Fr: 9-14 Uhr, Mi: 9-13 Uhr,
Di+Do: 9-13 Uhr & 14-18 Uhr

Dahlenburg P
Lüneburger Straße 16
Telefon: 05851 - 944 51 55
Mo - Fr: 9-13 Uhr & Mi und
Fr:14-18 Uhr

Reppenstedt P
Lüneburger Landstraße 2
Telefon: 04131 - 697 02 16
Mo - Fr: 9-13 Uhr und
Mo - Do: 14-18 Uhr

P* bei Hörgerätenanpassung
Parkticket für 1h inklusive
(bei Parkticket Vorlage)
P kostenfreie Parkplätze vor der Tür





FÖRDERZUSAGE VON 200.000€ FÜR UMBAU DER TOURIST-INFORMATION IN AMELINGHAUSEN

Die Samtgemeinde Amelinghausen kann sich über eine erfreuliche Förderzusage von 200.000€ durch die LEADER-Naturparkregion Lüneburger Heide, dessen Träger der Naturpark Lüneburger Heide e.V. ist freuen.

Die Fördermittel, die von der Europäischen Union zur Verfügung gestellt werden, sollen für den Umbau der Tourist-Information im Markthus verwendet werden. Am 07.02.2024 präsentierte Christoph Palesch, Samtgemeindebürgermeister, und Julia Sieve, Leiterin der Stabstelle Tourismus und Öffentlichkeitsarbeit, das Projekt in der Lokalen Aktionsgruppe (LAG) und konnten die Mittel erfolgreich einwerben.

Der Umbau der Tourist-Information ist ein wichtiges Projekt für die Samtgemeinde Amelinghausen, dass die Attraktivität des Tourismusstandorts weiter steigern soll.

Mit den Fördermitteln von Leader sollen nun die notwendigen Umbaumaßnahmen finanziert werden. Geplant ist eine modernisierte und barrierefreie Tourist-Information, die den Bedürfnissen der Besucher optimal gerecht wird. Neben einem ansprechenden Empfangsbereich werden auch neue Informations- und Präsentationsflächen geschaffen. Zudem sollen moderne Technologien zum Einsatz kommen, um den Gästen eine innovative und interaktive Informationsvermittlung zu ermöglichen.

Christoph Palesch, Samtgemeindebürgermeister, zeigte sich erfreut über die erfolgreiche Einwerbung der Fördermittel: "Der Umbau der Tourist-Information ist ein großer Schritt für die Weiterentwicklung unseres Tourismusstandorts. Mit den neuen Räumlichkeiten und interaktiven Angeboten können wir unseren Gästen ein noch besseres Informations- und Serviceerlebnis bieten."

Auch Julia Sieve, Leiterin der Stabstelle Tourismus und Öffentlichkeitsarbeit, äußerte sich positiv über die Förderzusage: "Die modernisierte Tourist-Information wird nicht nur unseren Besuchern zugutekommen, sondern auch einen Mehrwert für unsere örtlichen Tourismusbetriebe und die gesamte Region schaffen. Wir sind froh, dass Leader die Bedeutung des Projekts erkannt hat und uns finanziell unterstützt."

Der Umbau der Tourist-Information im Markthus soll voraussichtlich im nächsten Jahr beginnen. Die Samtgemeinde Amelinghausen freut sich darauf, Gästen zukünftig eine zeitgemäße und informative Anlaufstelle bieten zu können.

■ Julia Sieve

NEUES WAPPEN FÜR DIE SAMTGEMEINDE AMELINGHAUSEN

Die Samtgemeinde Amelinghausen präsentiert stolz ihr neues Wappen, das ab dem 01.03.2024 offiziell verwendet wird. Das moderne Design vereint traditionelle Elemente und spiegelt die Schönheit und Vielfalt der Region wider.

Das Wappen zeigt eine nach vorne gerichtete Heidschnucke, die für die ländliche Idylle und die Region der Lüneburger Heide in der Samtgemeinde steht. Die vier Wellenbalken symbolisieren die vier Flüsse Luhe, Lopau, Ehlbeck und Schwinde die durch das Gebiet fließen und eine wichtige Rolle in der Region spielen.

Im Schildhaupt sind fünf Eichenblätter zu sehen, die an einem gemeinsamen Zweig hängen. Diese sollen die fünf Mit-



gliedsgemeinden Amelinghausen, Betzendorf, Oldendorf/Luhe, Rehlingen und Soderstorf symbolisieren. Diese stehen für Beständigkeit, Stärke und Naturverbundenheit.

Im Schildfuß sind 21 Baumwurzeln abgebildet, die unsere 21 Ortsteile darstellen sollen und das Wachstum und die Verbundenheit der Bewohnerinnen und Bewohner mit ihrer Heimat symbolisieren.

Das neue Wappen der Samtgemeinde Amelinghausen ist ein Symbol für Zusammenhalt, Tradition und Fortschritt. Es soll die Identität der Region stärken und die Einwohnerinnen und Einwohner mit Stolz erfüllen.

■ Julia Sieve

SAVE THE DATE

SIE SIND EIN VEREIN,
EINE EINRICHTUNG
ODER PRIVATPERSON
UND MÖCHTEN SICH
GERNE MIT EINER
WEITEREN STATION
EINBRINGEN?

SEHR GERNE!

HIER GEHT ES ZUR
ANMELDUNG



BEI FRAGEN WENDEN
SIE SICH GERNE AN
UNS UNTER
FOLGENDER NUMMER:
04132 920943



An vielen Orten werden in der
Samtgemeinde ERLEBNISSTATIONEN
verschiedenster Art zu finden sein.
Ob jung, ob alt - es ist für alle etwas
dabei.
Zum Mitmachen, Bestaunen, Zuhören
oder einfach dabei sein.
Ab Mittags kann gemeinsam bei
Musik, Weinbar, Lounge und
Köstlichkeiten in der Marktstraße
gefeiert werden.

08.06.2024

BESONDERE EHRUNG AUF DER JAHRESHAUPTVERSAMMLUNG DER KREISFEUERWEHR



Auf der diesjährigen Jahreshauptversammlung der Kreisfeuerwehr in Dahlenburg wurde dem Ortsbrandmeister Uwe Meyer und dem ehemaligen Gemeindebrandmeister Henning Brockhöft (beide Amelinghausen) das Deutsche Feuerwehr Ehrenkreuz für besondere Verdienste im Feuerlöschwesen in Silber verliehen. Beide sind langjährige Mitglieder der Feuerwehr Amelinghausen und haben schon so einiges bewegen können.

Beförderungen gab es für unseren Stellv. Gemeindebrandmeister Matthias Engel zum Oberbrandmeister und unseren Gemeindebrandmeister Dennis Knoblich zum Hauptbrandmeister.

Ebenso gibt es einige Kameraden der Samtgemeinde, die auch über die Samtgemeinde hinaus ihren Feuerwehrdienst leisten. So wurde Andreas Pallme zum 1. Stellv. Kreisbereitschaftsführer, Heiner Lüchow zum Sachgebietsleiter 3, Andre Ferneschild zum Stellv. Kreisbrandschutzerzieher (alle Feuer-



V.l.n.r.: Ch. Palesch, U. Meyer, H. Brockhöft, D. Knoblich © Ariane Pallme

wehr Amelinghausen) und Maik Haß zum Stellv. Zugführer des Wassertranssportzuges (Feuerwehr Oldendorf/L.) ernannt.

Uwe Rahlfs wurde als Kreisbereitschaftsführer in den Ruhestand verabschiedet. ■ Ariane Pallme

NEUE FÜHRUNG BEI DER JUGENDFEUERWEHR DRÖGENNINDORF



Pünktlich um 19 Uhr eröffnete Orstbrandmeister Detlef Bostelmann die Jahreshauptversammlung und seinen Bericht. Im letzten Jahr rückte die Feuerwehr Drögenindorf zu 12 Einsätzen aus, davon 8 Brand- und 4 Hilfeleistungseinsätze. Das waren etwa halb so viele wie im Vorjahr. Der größte Einsatz war ein Scheunenbrand in Drögenindorf, hier war die gesamte Gemeindefeuerwehr im Einsatz. Die Scheune war leider nicht zu retten, aber ein Übergreifen auf die Nachbargebäude konnte verhindert werden.

Neben den Einsätzen führte die Feuerwehr Drögenindorf Brandwache beim Osterfeuer durch, übernahm die Verkehrsicherung beim Laternenumzug und war mit 2 Gruppen beim Gemeindefeuerwehrtag vertreten.

Großes Lob sprach Bostelmann der Arbeit in der Jugendfeuerwehr aus. Hier sind zur Zeit 32 Jugendliche aktiv.

Zur Tagesordnung gehörte unter anderem auch die Wahl eines neuen Jugendwartes sowie eines Stellvertreters. Frank Ständer wurde einstimmig zum Jugendwart und Jonas Düsterhöft zu seinem Stellvertreter gewählt.

Bertil Stapel wurde zum Feuerwehrmann, Erik Stegen zum Oberfeuerwehrmann und Christian Hartman zum ersten Hauptfeuerwehrmann befördert. Der Gemeindebrandmeister Dennis Knoblich ehrte Burkhard Jäkel für 40-jährige und Henning Witthöft für 50-jährige Mitgliedschaft in der Feuerwehr.

Drögenindorf. Eine besondere Ehrung bekam Werner Schütt für 60-jährige Mitgliedschaft in der Feuerwehr Drögenindorf.

Auch die Fördermitglieder bekamen eine Ehrung durch den Ortsbrandmeister. Dies waren für 25-jährige Mitgliedschaft Gerd Stoll, Ulli Lange, Jens Kröger und Ralf Krause. Für 40 Jahre Fördermitglied wurden Christof Heuer, Ingo Wordel und Conni Janzen geehrt.

■ Ariane Pallme



Ehrungen © Ariane Pallme



Der neue Jugendwart und Stellvertreter © Ariane Pallme



Beförderungen © Ariane Pallme

JAHRESHAUPTVERSAMMLUNG DER FEUERWEHR RAVEN-ROLFSSEN

Im Feuerwehrhaus Rolfsen fand am 08.03. die Jahreshauptversammlung der Freiwilligen Feuerwehr Raven-Rolfsen statt.

Im Jahr 2023 gab es drei Einsätze abzuarbeiten, darunter zwei technische Hilfeleistungen und einen Brandeinsatz. Auch zahlreiche Veranstaltungen hielten die Feuerwehrleute auf Trab. Zwei Lehrgänge konnten außerdem durch Mitglieder der Wehr besucht werden. Ein Highlight des letzten Jahres war die Beschaffung eines Mannschaftstransportwagens gemeinsam mit der Feuerwehr Soderstorf.

In der Jugendfeuerwehr sind derzeit 25 Jugendliche engagiert, die Kinderfeuerwehr besteht aus 30 Kindern. Die Warteliste für weitere interessierte Kinder ist sehr lang, teilweise muss über ein Jahr auf Aufnahme gewartet werden.

46 Aktive Feuerwehrleute bilden derzeit die Einsatzabteilung in Raven-Rolfsen, weitere neue Mitglieder stehen schon in den Startlöchern.

Gemeindebrandmeister Dennis Knoblich konnte einige Kameraden für langjährige Mitgliedschaft ehren: Armin Braatz, Dirk Braatz, Heiko Bürger und Henrik Lürer für jeweils 25 Jahre Aktiver Dienst; Rolf Ohlhoff für 25 Jahre passiver Dienst; Frank Schnell für 40 Jahre Aktiver Dienst; Jürgen Kleinhans für 40 Jahre passiver Dienst.

Befördert wurde Julian Behringer zum Hauptlöschmeister. Auch durch Ortsbrandmeister Henrik Lürer wurden Beförderungen durchgeführt. Hauke Warnecke, Thomas Vogt und Jonas Gerlach wurden zu Feuerwehrmännern ernannt.

Thomas Vogt konnte außerdem den Titel als Feuerwehrmann des Jahres entgegen nehmen. Hiermit wird jedes Jahr ein Mitglied ausgezeichnet, das sich durch besonderes Engagement hervorgetan hat.

■ Lennart Suhm



Die beförderten Kameraden mit dem Ortskomande

© Lennart Suhm



Die geehrten Kameraden mit Peter Vogt und Dennis Knoblich © Lennart Suhm

Freiwillige Feuerwehr Amelinghausen

03.04.2024 19:30 Uhr Gruppendienst 1. Zug, 1. Gruppe
 05.04.2024 19:30 Uhr Zusatzdienstgruppe
 08.04.2024 19:30 Uhr Atemschutzgruppe
 10.04.2024 19:30 Uhr Gruppendienst 1. Zug, 2. Gruppe

12.04.2024 17:30 Uhr Jugendfeuerwehr blaue Gruppe
 15.04.2024 19:30 Uhr Sanitätsgruppe
 17.04.2024 19:30 Uhr Gruppendienst 2. Zug, 1. Gruppe
 19.04.2024 17:30 Uhr Jugendfeuerwehr gelbe Gruppe
 23.04.2024 19:30 Uhr Kommunikationsgruppe
 24.04.2024 19:30 Uhr Gruppendienst 2. Zug, 2. Gruppe
 25.04.2024 19:30 Uhr Zug- und Gruppenführerunterweisung
 26.04.2024 17:30 Uhr Jugendfeuerwehr gesamte JF
 28.04.2024 09:30 Uhr Maschinistengruppe
 29.04.2024 19:30 Uhr Drohnengruppe

UMFASSEND BERATEN,
BESTENS VERTRETEN

*persönlich und
individuell*

Anna-Vogeley-Straße 17
 21335 Lüneburg
 Telefon: 0 41 31 / 789 50 0
 E-Mail: info@woebkenbraune.de
www.woebkenbraune.de



WÖBKEN, BRAUNE & KOLLEGEN

Rechtsanwälte - Notare - Steuerberater - Mediatoren

EIN TRAUM WIRD WAHR

Gerhard Roicks Jugendherberge
im idyllischen Lopautal



Gebäudegrundriss
von Gerhard Roick

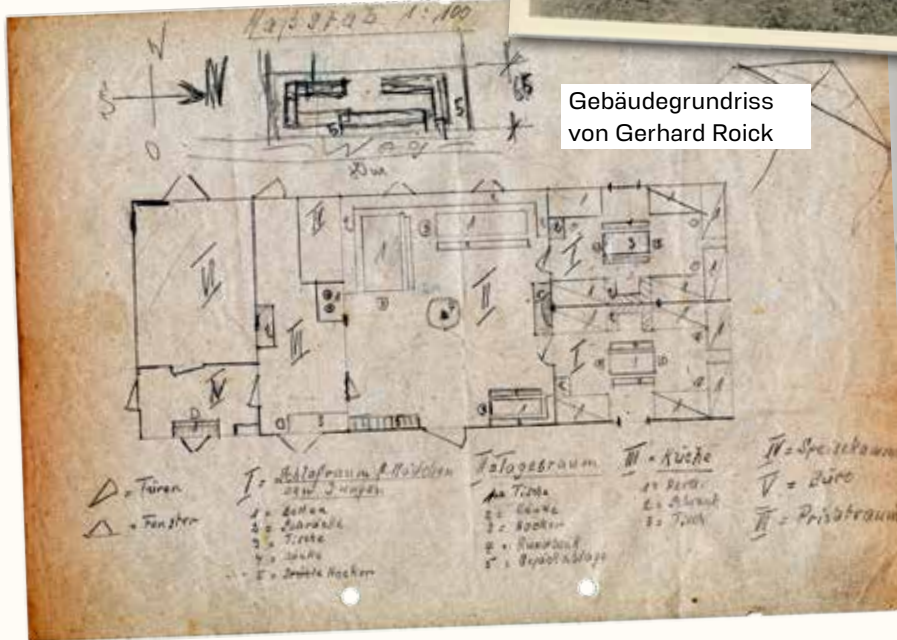

TO WHO IT MAY CONCERN

Mr. ROYCK, resident at Amelinghausen/Sottorf,
has authority to travel with a W.D. car for
the purpose of delivering cement from LUNEBURG
to AMELINGHAUSEN.

23 July 46

Major R.A.
For Comd Lt. Col.
905/1010 Mil Gov Det
8K and 1K LUNEBURG
COG (BE)

Als im Mai 1946 Oberstleutnant Harper und Major Dick von der englischen Militärverwaltung sich über die Jugendarbeit von Gerhard Roick informierten, wollten sie auch wissen, wo denn im Dorf das Gebäude des Jugendtreffs wäre. Diese Frage konnte er nicht genau beantworten, aber er beschrieb seine Pläne, wie er sich die Jugendarbeit vorstellte:

Es sollte ein „Youth Recovery-House“ (Jugenderholungsheim) sein mit folgenden Einrichtungen :

- Recovery-house for the continuance stay of about 20 children“ (eine Umschreibung für „seine“ Jugendherberge)
- „Youth-home for wanderers“ (hier hätte auch „youth hostel“ stehen können)
- „Headquater for the Youth Group Amelinghausen/Sottorf“
- „Kindergarten“ (Quelle: Tagebuch Roickshagen)

Da die Militärverwaltung großen Wert auf eine neu ausgerichtete Jugendarbeit legte, vermied er das englische Wort „youth hostel“ für Jugendherberge. Schließlich musste er an seinen Lebensunterhalt denken. Allein von der Jugendarbeit im Dorf konnte er nicht leben.

Im Lopautal zwischen der B 209 und der Eisenbahnbrücke fand Roick ein herrliches und mehrere Morgen großes Waldgrundstück, das er vom Sottorfer Bürgermeister Hedder pachten konnte. Das Grundstück war groß genug für die Jugendherberge, einen Sportplatz und eine Ackerfläche für den Anbau von Kartoffeln und Gemüse. Er erhielt die Genehmigung, eine Mannschaftsbaracke aus dem RAD-Lager (Reichsarbeitsdienst) in Kolkhagen zu erwerben. Das Wohnungsamt erklärte sich bereit zur Freigabe und das Finanzamt hatte keine Einwände. Nun konnte es mit Volldampf vorangehen.

Er versicherte der Gemeinde, dass durch seine Eigenleistungen keine Kosten entstehen würden. Holz und Lehm gäbe es genug in der Gemarkung. Die Baumstämme, die auf dem

Grundstück für sein projektiertes Haus weichen müssten, könne er selbst fällen und in der Sottorfer Sägerei von Karl Heger mit dessen Hilfe zu Balken und Bretter verarbeiten. Lediglich Zement, Kalk, Dachziegel, Hartfaserplatten und Baueisen müsste er kaufen. Alles Gegenstände, die es in der damaligen Mangelwirtschaft nur auf Zuweisung gab. Deshalb war er auf das Wohlwollen der englischen Militärregierung angewiesen. Die Baracke war in wenigen Tage abgebrochen und von der Firma Karl Heger mit einem Lastwagen nach Sottorf gebracht. Als Oberst Harper den großen Bretterhaufen in Sottorf sah, wollte er nicht glauben, dass die Baracke innerhalb weniger Tage stehen würde. Sollte es klappen, würde er eine Flasche Whiskey spendieren. Gerhard Roick bekam den Whiskey - ein seltenes Getränk für die damalige Zeit. Roick hatte bei den Engländern wirklich einen Stein im Brett und bekam die Bezugsscheine für die erforderlichen Baumaterialien. Sogar ein Militärfahrzeug wurde ihm für den Transport bereit gestellt (to travel with a W.D. (War Department) car = Militärfahrzeug)

Mit Hilfe eines Maurers stand die Baracke nach ein paar Tagen auf dem Fundament; es waren aber nur vier Wände mit einem Dach, ohne Innenwände, Fenster und Türen.

Am 1. September 1946 war die Baracke kaum wieder zu erkennen. Im linken Teil ist der Privatbereich zu sehen, dahinter ein Schlafraum mit 14 Betten und im Mittelteil ein großer Aufenthaltsraum mit einer angrenzenden Küche. Die sanitären Anlagen sind - noch primitiv, aber funktional ausgestattet - in einem kleinen Schuppen.

Die erste Gruppe, die gepflegt werden musste, war eine Arbeitsdienstgruppe von 30 Mann aus Lüneburg, die mit Ausschachtungsarbeiten an der geplanten Badeanstalt beschäftigt war. Das ist der heutige Teich hinter dem Seestübchen. Auch die Jugendlichen aus dem Dorf haben kräftig mitgeholfen. Die

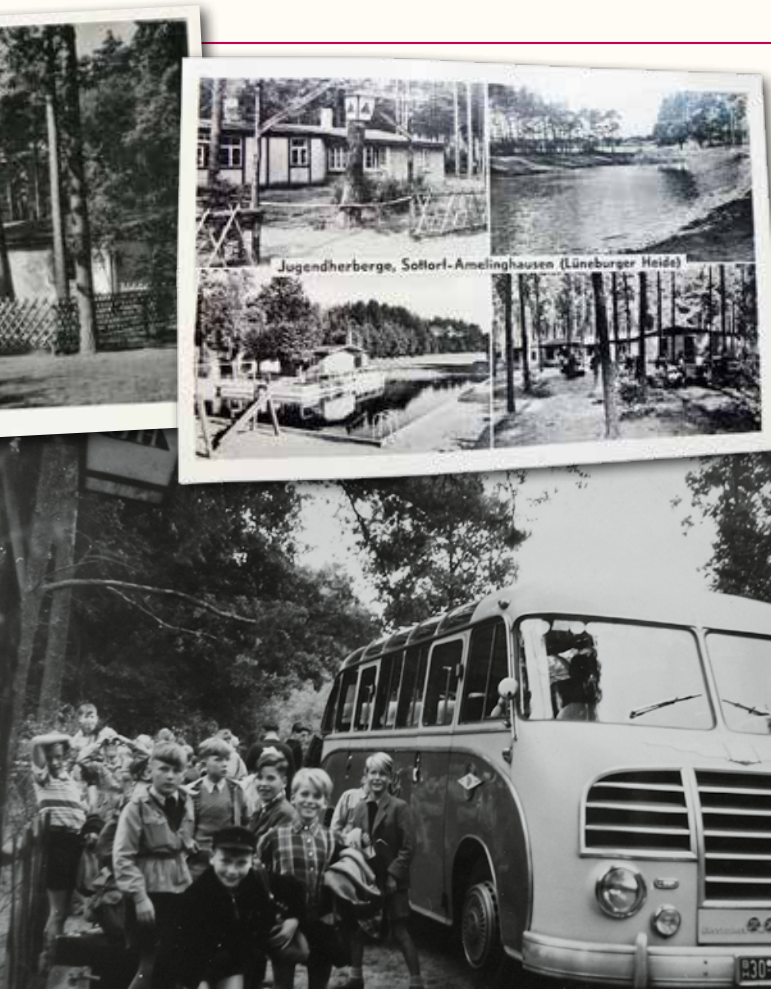

Jugendherberge, Sottorf-Amelinghausen (Lüneburger Heide)



Das kaputte Spielgerät am Etzener Weg wird bald ausgetauscht. © F. Petersen

NEUE SPIELGERÄTE FÜR SPIELPLÄTZE IN REHLINGEN

Das Klettergerüst auf dem Spielplatz am Etzener Weg ist in die Jahre gekommen. Vor kurzem ist nun auch noch einer der unteren Balken abgebrochen. Der Gemeinderat hatte bei der Beratung über den Haushalt 2024 die Beschaffung eines neuen Spielgerätes bereits mit eingeplant.

Nachdem der Haushalt der Gemeinde mittlerweile vom Landkreis genehmigt wurde, hat der Gemeinderat in seiner Sitzung am vergangenen Mittwoch die Auftragsvergabe für eine Reckanlage mit Sprossenwand beschlossen. Auch der Spielplatz am Dorfgemeinschaftshaus wird um eine Reckanlage mit Sprossenwand ergänzt. Die Aufträge wurden nun erteilt und der Gemeinderat hofft, dass die Spielgeräte für beide Spielplätze möglichst bald zur Verfügung stehen.

■ Feix Petersen

„Badeanstalt“ war nur ein Jahr in Betrieb. 1949 konnte die Gemeinde die gepflegte ehemalige Privatbadeanstalt von Arthur Joost kaufen (der heutige Jugendzeltplatz), die durch das Lo-pauwasser eine weitaus bessere Wasserqualität hatte.

Gerhard Roick freute sich über seine Baufortschritte, aber weitaus größer war seine Freude, als im Oktober 1946 seine Frau Marga aus der Kriegsgefangenschaft in Dänemark entlassen wurde und beide nach 15 Monaten Trennung endlich wieder zusammen sein konnten. Einen leisen Zweifel hatte er trotzdem. Würde sie als gebürtige Großstädterin die neue und ungewohnte Arbeit schaffen und mit seinem Arbeitstempo Schritt halten können? Gott sei Dank waren seine Befürchtungen umsonst. Seine Marga hat sich schnell eingelebt und ihre neue Aufgabe als Küchenchefin mit Bravour ausgeführt.

Für Jugendgruppen, die zum größten Teil aus Hamburg kamen, war der Aufenthalt in Sottorf ein Leben wie im Paradies: schöne Natur, keine Kriegsruinen wie in der Stadt und satt zu essen.

1947 hatten sich mehr Gruppen angemeldet als aufgenommen werden konnten, trotz eines im Wald aufgestellten Wehrmachtzeltes.

In den folgenden Jahren wurde im Herbst und Winter immer weiter gebaut, um die Bettenkapazität zu vergrößern.

Es ist eine Freude, das überlieferte Gästebuch zu lesen. Alle Gruppen bedanken sich für die gute Unterkunft und Verpflegung und sind traurig, dass sie die Familie Roick und die schöne Lüneburger Heide wieder verlassen müssen.

1955 begann ein neuer Lebensabschnitt für Gerhard Roick. Er entschied sich für die Bundeswehr, die Offiziere brauchte. Die ehemalige Jugendherberge war danach ein Erholungsheim. Heute befindet sich hier das Seestübchen.

■ Fiete Müller



- marktgerechte Wertermittlung
- Rundum-Service bis zur Übergabe
- rechtssichere Kaufabwicklung zum bestmöglichen Preis

Lüneburger Straße 24
21385 Amelinghausen
info@wesslingimmobilien.de
www.wesslingimmobilien.de

wessling
Immobilien

Tel. 04132 933 719

IM PORTRAIT:



the one
FRISEURE
by Tobias Petersen

Termine nach Vereinbarung!
Lüneburger Str. 47
21385 Amelinghausen
☎ 04132 939 88 88



Do. & Fr. ab 14 Uhr - Sa. & So. ab 11 Uhr
Feiertags geöffnet!

Regionale Produkte, Präsentkörbe
& Geschenkartikel
Langlinger Str. 2 - 29565 Wulfstode



Gerade bestellt. Schon geliefert!
Bücher · Schreibwarenhandel · e-Books
Karten · Zeitungen · Spiele

Lüneburger Straße 29 · 21385 Amelinghausen
Tel. 04132 7505 · buecherstube-krueger@t-online.de
Gerne auch über WhatsApp ☎ 0174 9616185



HE. PALME *freundliche, fair und günstig!*

Lüneburger Str. 26 a · 21385 Amelinghausen
Tel. (0 41 32) 91 03 22 · Fax (0 41 32) 91 03 21
E-Mail: service@pallme.de · www.pallme.de



Kosmetikpraxis
Katrin Krejsta

Am Bienenzaun 3
21385 Amelinghausen
Tel.: 0151 65117278
Kosmetikpraxiskrejsta@web.de
www.kosmetikpraxiskrejsta.de



Forstpflanzen
Heckenpflanzen
Sträucher

Hermann von Appen

FORSTBAUMSCHULEN SEIT 1893
Inhaber: Lars von Appen www.forstbaumschulen-vonappen.de

☎ 04132 / 1064 Hauptstraße 48 · 21388 Soderstorf



SCHAEFER
HAUSTECHNIK

HEIZUNG • BÄDER • KUNDENDIENST
ÖL • GAS • BRENNWERT • PELLETS • SOLAR

Oldendorfer Weg 5 • 21388 Rolfsen
Tel.: 04172 · 96 15 11 • Fax: 04172 · 96 15 12
haustechnik@schaefer-rolfsen.de • www.schaefer-rolfsen.de



© Tobias Petersen

THE ONE FEIERT 10-JÄHRIGES BESTEHEN

The One bekommt zu seinem „O“ jetzt auch eine „0“ (Null). Vor genau 10 Jahren hat der junge und schon damals sehr erfolgreiche Friseurmeister Tobias Petersen sein erstes Geschäft eröffnet und sich schnell in Amelinghausen und Umgebung einen Namen gemacht. Seine Kunden kommen aus einem Umkreis von 70 Kilometern, und wenn wir die Touristen dazu zählen, die sich auch einmal von einem „Starfriseur“ die Haare schön machen lassen wollen, dann erweitert sich das Einzugsgebiet sicher um ein paar hundert Kilometer.

Sein Erfolgsrezept ist die Hingabe, mit der er seine Kundinnen und Kunden berät und ihnen zu einem selbstbewussteren Auftreten verhilft. Hier bekommt die innere Ruhe die angenehme Hülle, die das Wirkungsprinzip von Innen nach Aussen trägt.

Mit den hochwertigen Produkten der Marken Goldwell und Olaplex werden Kopfhaut und Haare der Kundinnen und Kunden so richtig verwöhnt. Das Haar fühlt sich geschmeidig an, bekommt Spannkraft und lässt Sie wieder strahlen. Für diejenigen, die sich das Gefühl „wie frisch vom Friseur“ noch etwas länger erhalten möchten, bietet Friseur The One die Pflegeprodukte zum Kauf an. Natürlich sind sie etwas teurer. Aber bei den hochkonzentrierten Ölen und Shampoos braucht man wesentlich weniger als bei allgemein hin bekannten Produkten. Das schont das Wasser und die Umwelt.

Das Team um Tobias Petersen hat wieder neue Gesichter dazubekommen. Anna Behrens und Alexandra Jürges sind sehr glücklich, hier in heimatlicher Region einen abwechslungsreichen und kreativen Beruf gefunden zu haben. Mit erstklassigem Handwerkszeug, wie Föne von GHD oder Dyson, macht das Styling noch mehr Spaß. Damit das auch an heißen Tagen so ist, wurde der Salon kürzlich mit einer Klimaanlage ausgestattet, um ihn zu allen Jahreszeiten und Wetterextremen angenehm zu temperieren. Lassen Sie sich also auch weiterhin von diesem Team verwöhnen!

■ Sabine Butenhoff

Friseur The One
Lüneburger Str. 47
21385 Amelinghausen
Tel. 04132 - 939 88 88
Öffnungszeiten:
Di. - Fr. 8:30 - 18:30 Uhr
Sa. 8:30 - 14:00 Uhr
Montag geschlossen

MIT HERZ & HAND BEGLEITET

Hebamme & BFB® stellen sich vor

Ich bin Stephanie Werner, Hebamme rund um Amelinghausen. Ich betreue dich beziehungsweise euch von Beginn der Schwangerschaft über die Zeit nach der Geburt, dem Wochenbett und der Stillzeit bis weit ins erste Lebensjahr des kleinen Kindes.

Vor der Geburt nehmen wir uns Zeit, die Herztöne deines Babys zu hören, deine Fragen zu beantworten und gemeinsam Lösungen bei Beschwerden zu finden. Auch bei deinem Wunsch zu stillen unterstütze ich dich. Nach der Geburt beobachten wir die Entwicklung deines Babys, das Stillen und die Veränderungen deines Körpers. Diese Zeit wird auf jeden Fall aufregend und spannend, vielleicht auch anstrengend sein - lass sie uns gemeinsam erleben.

Hebammenhilfe steht jeder Frau vor, während und nach der Geburt zu und wird von den Krankenkassen bezahlt.

Ich freue mich auf dich!



Stephie Werner

Leona Kröger

© Katharina Voss

Mein Name ist Leona Kröger und als BFB (bindungsorientierte Familienbegleiterin®) begleite ich euch in eurem Wunsch nach einem leichteren und entspannteren Familienleben.

Eure Nächte sind aktuell nicht erholsam oder ihr fragt euch wie Babys überhaupt sicher schlafen sollten? Ihr habt Fragen zur Vorbereitung aufs Stillen, steckt gerade mitten drin, möchtet etwas an eurer Stillbeziehung verändern oder sie beenden? Ihr überlegt, welche PRE-Nahrung zu eurem Baby passt? Es wird langsam Zeit für die Beikost, aber ihr seid euch noch unsicher, wann und wie ihr startet? All dies und noch vieles mehr können Themen einer Beratung oder eines Workshops sein. Als BFB® behalte ich dabei die Bedürfnisse eurer ganzen Familie im Blick und wir finden einen Weg der zu eurem Leben passt. Ich freue mich darauf, euch zu begleiten!

■ L Kröger und S. Werner

Schwangerschaft & Babyzeit
 Hebamme Stephanie Werner
 0160 37 24 418
 04138/51 02 59
 BFB® – bindungsorientierte
 Familienbegleiterin
 Leona Kröger 01515 24 83 626

☎ 04132 / 427
 E-Mail: info@eichenkrug.de
 Unter den Eichen 10
 21385 Amelinghausen

Mit Liebe für Sie gebacken!

Bäcker Müller

21385 Amelinghausen · Lüneburger Str. 23 · Tel. 04132/939 59 59

GERRIT LUDOLPH
ELEKTROBAU
 An'n Sprüttenhus 3
 21385 Amelinghausen
 Tel. 04132 - 1570
 elektrobau.ludolph@t-online.de

- MEISTERBETRIEB
- ELEKTROINSTALLATIONEN
- BELEUCHTUNGSKÖRPER
- ELEKTROGERÄTE

Lüneburger Str. 29
 Amelinghausen

Blüte & Stil
 Floristikmeister
 Frank Meyer

Blumensträuße und
 Gestecke für
 jeden Anlass,
 Hochzeitsfloristik,
 Lieferservice u.v.m.

Telefon
 04132/933 889

Fukuru DESIGN

Webseite & Webshop
 > Gibt's bei uns!
 Nach neuester Technik und mit
 anschließender Wartung/Pflege.
 Tel.: 04132 / 203301
 Web: www.fukuru.de

Autohaus BÜTOW
 Lüneburger Str. 8 · 21385 Amelinghausen
 buetow.autohaus@t-online.de
Tel. 04132-1044
REIFENWECHSELWOCHE 15. – 19.04.2024

AUTOTEAM
 plus

seit 1970

KLAUS STELTER
 IMMOBILIEN
 21385 Amelinghausen Lüneburger Straße 31
 info@stelter.immo 04132-693 www.stelter.immo

Fahrschule Cramm

Mobil 0177 / 333 44 88
 www.Fahrschule-Cramm.de

An 2 Standorten!
 Oldendorfer Straße 8
 21385 Amelinghausen
 Tel. 04132 / 931144
 Hügelstraße 5
 21337 Lüneburg
 Tel. 04131 / 50100

Ihr Kfz-Sachverständigenbüro
 in Amelinghausen

Vogteiweg 2
 21385 Amelinghausen
 Tel. 0471 970 901 62

TUV NORD
 Autoservice



AUSFLUG ZUR FEUERWEHR LÜNEBURG

Im Januar stand ein ganz besonderer Dienst auf dem Programm. Wir durften der Feuerwehr einen Besuch abstatten. Mit drei MTW Bussen ging es am Nachmittag auf in die Feuerwehrwache nach Lüneburg.

Einen Nachmittag lang haben wir die Möglichkeit bekommen, uns das Gebäude, das Museum und natürlich die Fahrzeuge anzuschauen. Drei Herren aus der Altersabteilung haben sich Zeit und uns mitgenommen in die damalige Zeit. Im haus-eigenen Museum konnten wir alles entdecken und haben festgestellt, wie schwer und gefährlich es früher für die Feuerwehr war, in Einsätze zu gehen.

Ganz viele Fragen standen im Raum.

Wie hat die Feuerwehr früher Feuer gelöscht? Wie wurden die Menschen alarmiert? Welche Einsatzkleidung hatten die Feuerwehrkameraden an? Was gab es an Hilfsmitteln? All diese Fragen wurden mit viel Geduld und Herzblut beantwortet. Wir durften fast alles anfassen und auch ausprobieren. Es gab ganz, ganz viel zu entdecken. Gegenstände, Fahrzeug, Karten und Bilder, die uns zurück in die damalige Zeit versetzten.

Nach einem Rundgang im Gebäude durfte natürlich die große Fahrzeughalle nicht fehlen. Ganz viele Kinderaugen leuchteten. Insgesamt 14 Fahrzeuge konnten wir bestaunen. Großes Staunen auch über zwei Drehleiterfahrzeuge, inklusive ganz viel



Spannende Erzählung aus der früheren Zeit

© Tina Beu

Hintergrundinformationen. Alles durfte begutachtet, jede Tür geöffnet und jedes Fach kontrolliert und erprobt werden.

An dieser Stelle möchten wir ein ganz großes Dankeschön an die Altersabteilung der Feuerwehr Lüneburg aussprechen. Es war ein spannender und sehr informativer Nachmittag für Jung und Alt. Wir haben uns sehr wohl gefühlt und eine Menge mitgenommen. Wir freuen uns schon jetzt auf ein nächstes Mal.

■ Tina Beu

ERFOLGREICHER FRÜHJAHRSBASAR FÜR DIE SODERSTORFER KINDER

Alle Erlöse wurden für den Kindergarten und die Krippe, die Grundschule und die Jugendarbeit in der Gemeinde Soderstorf gespendet.



DAS BASARTEAM

© Jeske Müller



DAS ANGEBOT

© Ines Waltereit

Endlich ist der Frühling da! Und nicht nur wir haben sehnsüchtig darauf gewartet. Auch die vielen Menschen, die am 16. März den Frühjahrsbasar „Rund ums Kind“ im Soderstorfer Dorfgemeinschaftshaus besucht haben, um sich mit Frühjahrs- und Sommermode für ihren Nachwuchs einzudecken.

Bereits um 9:30 Uhr, als die Türen zunächst für Schwangere und Eltern mit Babys geöffnet wurden, waren die Verkaufsräume gut gefüllt. Es dauerte es nicht lange, bis die erste Umstandsmode, Babykleidung und auch Kinderwagen ihre Besitzer wechselten. Eine halbe Stunde später füllte sich die Halle mit vielen weiteren Besuchenden, die nach hochwertigen und preisgünstigen Artikeln für ihre Kleinen stöberten.

Wie immer gab es eine gut sortierte Auswahl an Kleidung, Spielzeug und Zubehör für Kinder jeden Alters. Ein weiterer Besuchermagnet war das Kuchenbuffet, das von den „Freunden und Förderern der Grundschule Soderstorf e.V.“ im Schützenhaus bereitgestellt wurde.

Der große Erfolgsfaktor des Basars waren wie immer die vielen engagierten Helfenden, die ihre Zeit und Energie investierten, um den reibungslosen Ablauf der Veranstaltung zu gewährleisten. Dank ihres Einsatzes konnte bei diesem Basar wieder eine vierstelligen Spendensumme für die Kinder vor Ort erwirtschaftet werden.

Wir möchten allen Helfenden, Spendenden und Besuchenden herzlich danken, dass wir durch ihre Unterstützung wieder diesen wertvollen Beitrag zur Förderung der Kinder- und Jugendarbeit leisten konnten.

Wir freuen uns bereits auf den Herbstbasar am 28.09.24.

Die Basartermine für das kommende Jahr sind der 22.03. und 20.09.25.

■ Ines Waltereit

MÄRCHENHAFTES FASCHINGSFEST BEI DEN „KLEINEN MENSCHEN“

Gemeinschaftliche Rituale, in denen alle Kinder der Großtagespflege mit eingebunden werden, nehmen bei den „Kleinen Menschen“ einen festen Platz ein. Unter anderem feiern wir jährlich am Rosenmontag mit unseren Kindern Fasching. Während wir in den letzten Jahren kein bestimmtes Motto ausgegeben hatten, stand unser diesjähriges Faschingsfest unter dem Motto „Märchen“, weil diese sehr wichtig für die kindliche Entwicklung sind und wir das bewusst fördern möchten. Unser Ziel war es, auf spielerische Art und Weise, das Thema den Kindern und den Eltern näher zu bringen. Sehr passend für unsere „Kleinen Zwerge“ fanden wir das Märchen „Schneewittchen und die 7 Zwerge“. Im Vorfeld hatten wir im Morgenkreis mit den Kindern dazu passende schöne Bilderbücher betrachtet und zu einem Kinderlied von Ralf Zuckowski getanzt.

Im Rahmen dieses kleinen Projektes mussten die Eltern dieses Jahr keine Faschingsverkleidung für ihre Kinder besorgen. Die Zipfelmützen wurden von uns für die Kinder bereitgestellt und wir selber haben uns als Schneewittchen und die böse Stiefmutter verkleidet.

Während der Faschingsfeier mit viel Tanz haben die Kinder eine kurze Pause eingelegt und mit unserer Unterstützung einen Zauberspiegel gebastelt. Mit einem traditionell bunten Faschingsbuffet, in Form von „Fingerfood“ schloss unsere klei-



Kleiner Zwerg (rundes Bild) / Gruppenbild

© Dorota Ahlert

ne Feier. Als Erinnerung konnten unsere „Kleinen Zwerge“ ihre Zipfelmützen aus Filz und die selbst gebastelten Zauberspiegel mit nach Hause nehmen. Wir freuen uns bereits jetzt auf das Faschingsfest und ein neues Motto in 2025.

Es grüßt herzlichst das Team der „Kleinen Menschen“ und wir wünschen allen Familien ein Frohes und gesundes Osterfest.

■ Dorota Ahlert



EMMA

Liebe Kinder, da bin ich wieder. Mein Urlaub war erholsam und bin ich voller Tatendrang zurück. Ihr findet mich weiterhin hier in den Lopautal Nachrichten, es gibt aber auch große Neuigkeiten:

NEU In der Tourist-Info bekommt ihr ab sofort alle zwei Wochen ein Blatt mit Infos und Rätseln rund um die Samtgemeinde Amelinghausen

NEU Dieses Blatt bekommt ihr auch als Download auf der Internetseite von EMMA

1. Welches Wasserereignis findet man in Schwindebeck?
2. Was befindet sich in der Mitte des Marxener Paradies?
3. Wie heißt der Fluss, der durch Oldendorf/Luhe fließt?
4. Wie heißt der See in Amelinghausen?

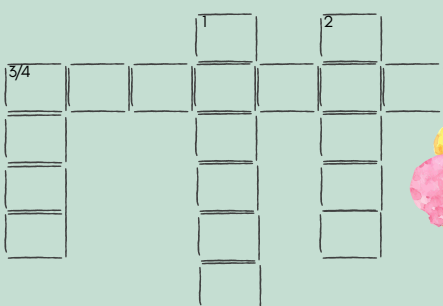

Warum ist eine Kugel Eis so teuer?

Vier Kinder aus der Samtgemeinde waren mit unserem Samtgemeindebürgermeister Herrn Palesch in der Eisdiele "Elena" und haben sich diese Frage beantworten lassen.

Die Antwort findet ihr auch auf dem EMMA-Blatt in der Tourist-Info



DER QR-CODE BRINGT EUCH ZU EMMAS INTERNETSEITE.



ZWISCHEN DEN BLAUBEEREN HABEN SICH 8 TIERE VERSTECKT. FINDEST DU SIE?



EICHHÖRNCHEN, MAUS, MÄRKENKÄFER, BIENE, VOGEL, SCHMETTLERLING, HEUSCHRECKE, FROSCHE



SOZIALE EINRICHTUNGEN DER SAMTGEMEINDE AMELINGHAUSEN

Samtgemeinde Amelinghausen

Beratungs- und Familienzentrum

Zum Lopautal 14, Amelinghausen
Tel. 04132 – 920 979

Öffnungszeiten:

Di. – Fr.: 08.00 – 12.00 Uhr

Do.: 14.00 – 18.00 Uhr

Erziehungsberatung, Sozialberatung, Flüchtlingssozialarbeit u.v.m.

Wir bieten Ihnen qualifizierte, kostenlose und vertrauliche Beratung, unterstützen Sie in Erziehungsfragen und begleiten Sie z. B. bei Gesprächen in der Schule, einer Kindertagesstätte, dem Jugendamt, dem Sozialamt oder dem Jobcenter. Wir führen mit unseren Kursen Bildungsangebote für Eltern durch und sind für Kinder und Jugendliche da, die Stress mit den Eltern haben, nicht weiterwissen oder eine Beratung nutzen möchten. Diese Leistungen erbringen wir im Auftrag und in Kooperation mit dem Landkreis Lüneburg.

Termine erfolgen nach telefonischer Vereinbarung. Erreichbarkeit der Mitarbeiterinnen und Mitarbeiter per E-Mail: rathaus@samtgemeinde-amelinghausen.de

Ron Gauger (Raum S101)

Geschäftsbereichsleitung Bildung und Sozial
Tel. 04132 – 920 973

Kerstin Beyer (Raum S104.1)

(Verwaltungsservice)

Stellv. Geschäftsbereichsleitung Bildung und Soziales, Teamleitung Soziales, Koordination Kindertagesstätten, Tel. 04132 – 920 912

Annika Möller (Raum S104)

(Verwaltungsservice)

Koordination und Anmeldung Nachschulische Betreuung, Tel. 04132 – 920 978

Andrea Kohlmeyer, Stephan Kuns (Raum S103)

Sozialräumliche Jugendhilfe, Erziehungsberatung, Sozialberatung,
Tel. 04132 – 920 976 und 04132 – 920 979

Offene Sprechzeiten:

Di.: 10.00 – 12.00 Uhr

Do.: 15.00 – 18.00 Uhr

Nele Melz (Raum S104)

(Verwaltungsservice)

Anmeldungen Kindertagesstätten

Tel. 04132 – 920 972

Carsten Wirth (Raum S102)

(Verwaltungsservice)

Verwaltung, Koordination Flüchtlingswesen

Tel. 04132 – 920 977

Britta Witt und Marlon Müller (Raum S102)

(Pädagogischer Service)

Flüchtlingssozialarbeit

Lüneburger Str. 26, 26135 Amelinghausen

Tel. 04132 – 920 971

Mobil 0177 – 7514308

Offene Kinder- und Jugendarbeit

Samtgemeindejugendpflege

Florian Langanke, Lea Waller, Benjamin Heise
Außerschulische Bildung, Kinder- und Jugendberatung, Ferientippangebote.
Instagram: @butze_amelinghausen

Jugendzentrum Butze Amelinghausen

Zum Lopautal 14, 21385 Amelinghausen

Tel. 04132 – 910 517

Jugendtreff Be-Youth Betzendorf

Am Sportplatz 2, 21386 Betzendorf

Kindertagesstätten

Kinderkrippe Amelinghausen

Zum Lopautal 14, 21385 Amelinghausen

Tel. 04132 – 934 9747

Leitung: Katrin Vorbringer

Kindergarten Amelinghausen

Am Bahndamm 2, 21385 Amelinghausen

Tel. 04132 – 1401

Leitung: Cornelia Junge

Kindergarten Betzendorf

Im Dorfe 12, 21386 Betzendorf

Tel. 04138 – 510 4035

Leitung: Daniela König

Kindergarten Oldendorf/Luhe

Auf dem Riebel 3, 21385 Oldendorf/Luhe

Tel. 04132 – 8600

Leitung: Michaela Jahnke

Kindergarten Rehlingen

Diersbütteler Straße 5, 21385 Rehlingen

Tel. 04132 – 8466

Leitung: Sabine Pöhler

Kindergarten Soderstorf

Zum Sportzentrum 3, 21388 Soderstorf

Tel. 04132 – 1652

Leitung: Michaela Malz

Waldkindergarten Amelinghausen

Lüneburger Straße 50, 21385 Amelinghausen

Tel. 0174 – 1648643

Leitung: Hilke Westedt

Kindertagespflege

Kindertagesgruppe „Bärenbande“

Ludmilla Fischer-Kehl

Tel. 04132 – 939 59 05

und 0179 – 4469029

Kindertagesgruppe „Kleine Menschen“

Dorota Ahlert und Kathleen Ermisch

Tel. 0171 – 795 2035

Kindertagespflege „Schlaue Füchse“

Ivonne Binnoit

Tel. 0157 – 365 815 14

Tagesmutter Nadine Wandelt

Tel. 04132 – 649 9643

ANGEBOT DES BERATUNGS- UND FAMILIENZENTRUMS

Änderung der dezentralen Erziehungs- und Sozialberatung

Nach einigen Monaten der Erprobung in den Orten Betzendorf, Oldendorf, Rehlingen und Soderstorf verändern wir das Beratungsangebot für Erziehungsfragen und Sozialberatung insofern, dass wir in allen Dörfern der Samtgemeinde jederzeit Hausbesuche ermöglichen.

Die monatlichen Termine jeweils mittwochs von 10:00 bis 12:00 Uhr finden ab April nicht mehr statt.

Nach Terminabsprache stehen die staatl. anerkannten Dipl.-Sozialarbeiter/Dipl.Sozialpädagogen (FH) Andrea Kohlmeyer und Stephan Kuns als Ansprechpartner zur Verfügung. Ein Hausbesuch ist nach Absprache sehr kurzfristig möglich. Das verkürzt die Wartezeit erheblich und damit die Hilfe in Erziehungsfragen oder in sozialen Angelegenheiten. Sie erreichen uns telefonisch: Tel. 04132 / 920976 Andrea Kohlmeyer und Tel. 04132 / 920979 Stephan Kuns.

■ Andrea Kohlmeyer



INSEKTENSCHUTZ FÜR FENSTER zum Einhängen – ohne Bohren

Wir bieten: Gardinen, Sonnenschutz, Rollos, Schienensysteme, Service und vieles mehr ...

Lüneburger Straße 36 in 21376 Salzhausen, Tel. 0 41 72 / 62 64

PROJEKTZEIT IN DER NSB AMELINGHAUSEN

Unter der fachkundigen Anleitung von Wiebke Bröse, einer jungen Lehramtsstudentin, u. a. im Bereich Kunst und ehemalige Bfd-lerin der Samtgemeinde, entsteht in unserem „Ruheraum“ eine bunte Unterwasserwelt, die zum Entspannen und Träumen einlädt. Alle Kinder der NSB Amelinghausen sind an diesem Projekt beteiligt. Mit viel Eifer und Geschick werden bunte Meeresbewohner an die Wand gezaubert. Ermöglicht hat uns das Projekt der Jugendförderverein.

Im Rahmen eines Frühlingfestes im April wollen wir die fertige Unterwasserwelt den Familien unserer Künstler vorstellen. Wir freuen uns schon sehr darauf.

Bis dahin wünschen wir allen eine gute Zeit.

Das Team der NSB Amelinghausen

■ Britta Engler



Eine bunte Unterwasserwelt

© Britta Engler

PFLASTERPASS DAS LEBENSRETTER-ZERTIFIKAT

Kinderkrippe
Amelinghausen

Im Kindergarten Amelinghausen haben sich unsere angehenden Schulkinder den „Heldenstatus“ verdient. Gemeinsam mit Uwe, der Dank des Fördervereins eingeladen wurde, haben sie an dem Pflasterpass-Programm teilnehmen dürfen und so erste Erfahrungen im Bereich Erste Hilfe sammeln können. Sie wurden spielerisch für Notsituationen geschult und wurden kindgerecht für Gefahren sensibilisiert. Mit dem Programm der HelpNow24.de schaffte Uwe es von Anfang an, unsere Vorschulkinder zu begeistern, da er den Kurs in Form einer Geschichte aufbaute. Sie handelte von einem Igel, der auf dem Weg zum Wettbewerb des Zapfweitwurfes eilt und dabei einen Unfall erleidet. Während er nach Hilfe ruft, werden seine Freunde auf ihn aufmerksam und helfen ihm. So erfuhren unsere Vorschulkinder, wie sie sich in Notsituationen verhalten müssen, um auf sich aufmerksam machen und um Hilfe zu erhalten. Außerdem lernten sie, wie sie anderen in Notsituationen helfen können.

Der Kurs beinhaltete das Anlegen von Pflastern und Verbänden und das Erlernen der stabilen Seitenlage mithilfe der 4K-Regel:

1. K-Kaktushaltung: im Liegen werden beide Arme angewinkelt und nach oben gestreckt
2. K-Kuschelhand: die linke Hand wird an die rechte Wange gelegt
3. K-Knie: das linke Knie wird angewinkelt und der Körper dann auf die rechte Seite gezogen
4. K-Kopf: Zum Schluss wird der Kopf überstreckt

Unsere kleinen Helfer erhielten nach dem Kurs einen Button sowie den Pflasterpass mit Bronze- und Silber-Auszeichnung als Erst-Helfer. Die Kinder hatten eine Menge Spaß und wir sind der Meinung, dass der Pflasterpass eine wertvolle Erfahrung in Bezug auf Ernstsituationen war. Wir freuen uns auf ein Wiedersehen. Nochmal zusammengefasst:

- > Hilfe holen/ 112 wählen
 - > Erste Hilfe leisten
 - > stabile Seitenlage bei Bewusstlosigkeit anwenden
- Nur wer vorbereitet ist, kann Leben retten!

■ Elvedina Pepic

Dieses Bild
wurde nicht für
digitale Medien
freigegeben.

So ein Verband ist gar nicht so leicht

© Elvedina Pepic

Dieses Bild
wurde nicht für
digitale Medien
freigegeben.

Die stabile Seitenlage

© Kim-Sina Dannelok

Dieses Bild wurde nicht für digitale Medien freigegeben.

FRÜHLINGSCAFÉS IN DER KITA SODERSTORF

Es ist Anfang März und die ersten Krokusse strecken ihre Köpfe aus dem Erdreich, den warmen Sonnenstrahlen entgegen. Die Kinder freuen sich, dass die ersten zarten Blüten auf dem Spielplatz unserer Kita zu bestaunen sind ... und damit ist Zeit für unsere Frühlingscafés!

Sie entstanden aus einer Idee der Elternschaft: Bislang trafen wir uns nämlich im Dezember zu Adventscafés, aber die viel weniger stressige Frühlingszeit bietet sich doch eigentlich viel besser an, um gemeinsam Zeit zu verbringen, oder?!

Und somit wurden die Eltern der jeweiligen Gruppen dieses Jahr das erste Mal zu einem frühlingshaften Nachmittag eingeladen. Die Kinder haben bereits in den vorangegangenen Wochen im Rahmen der Gruppenkonferenzen fleißig Ideen gesammelt, was man zusammen machen könnte, was es zu essen

Dieses Bild wurde nicht für digitale Medien freigegeben.

geben soll und vieles mehr. Dadurch entstanden ganz individuell von den Kindern geplante „Events“ – ein spannender Prozess!

Die Krippengruppe genoss die gemeinsame Zeit mit einem kleinen Buffet der Eltern und dem gemeinsamen Spiel. In der Wolkengruppe wurde draußen gefeiert und Kreisspiele gespielt, dabei kamen auch die Eltern ordentlich ins Schwitzen! In der Sonnengruppe konnten Eltern und Kinder beim Gestalten von Frühlingsblumen und dem Bemalen der Fenster und Türen gemeinsam kreativ werden. Und zu guter Letzt hatten sich die Regenbogenkinder für das Planen einer Schatzsuche rund um die Einrichtung entschieden, inklusive Rätsel, Schatzkarte und einem richtig echten Schatz!

Die Kinder haben hierbei gezeigt, welche tolle Ideen sie selbst entwickeln und auch umsetzen können, wenn man es ihnen einfach zutraut! Danke auch an die Elternschaft für's Dabeisein! Das Team der Kita Soderstorf

■ Sandra Knoblich

Mit Herz & Hand begleitet

Stephie Werner
Ich bin Deine Hebamme

leona BEGLEITET.
WFB - BINDUNGSORIENTIERTE FAMILIENBEGLEITEN

Frühjahrsbasar

rund um's Kind

in 21385 Amelinghausen
(Lopautalhalle, Zum Lopautal 22a)

am 13.04.2024

von 10.00 - 13.00 Uhr

Bei uns findest DU:

Kleidung, Schuhe,
Sportausrüstung, Spielsachen,
Bücher & Spiele, Puzzles, CD's,
DVD's, Kinderwagen,
Erstausrüstung für's Baby,
Autositze, Fahrräder, Roller,
uvm.

Einlass für Schwangere
mit EINER Begleitperson um 09.30Uhr!

Rückfragen und Nummernvergabe nur unter
kinderbasaramelinghausen@gmx.de

Der Erlös geht an Kinder- und
Jugendarbeitsinitiativen in Amelinghausen



AUFTAKT DER KINDER- UND JUGENDDISCO WIRD ZUM ERFOLG

Gut 150 Teilnehmende tanzten auf Grätsch's-Diele

Am Samstag, den 09.03., war es soweit. Dem Wunsch, der von den teilnehmenden Kindern und Jugendlichen im Rahmen des Jugendforums entstand, wurde entsprochen und die erste Kinder- und Jugenddisco, organisiert von der offenen Kinder- und Jugendarbeit, fand ihre Umsetzung. Zur Freude aller fand die „Butze“ in den Faschingsbrüdern Oldendorf und der Landjugend Amelinghausen Unterstützer, die an dem Abend fleißig Paradiesvögel und Sunrise - so hießen die alkoholfreien Cocktails - ausgeschenkt haben. Neben den erwachsenen Unterstützern freute sich das „Butze“-Team zudem über Jugendliche, die sich ebenfalls um den Getränkeverkauf gekümmert haben.

Eingeheizt von DJ Benny tanzte die Menge zu aktuellen Hits, aber auch zum PUR-Mega-Mix oder saß rudernd zu Achim Reichels „Aloha heja he“ auf der Tanzfläche. Aufgeteilt in zwei getrennte Veranstaltungen, für Kinder in der Altersklasse von acht bis zwölf Jahren und daran anschließend für Kinder und Jugendliche in der Altersklasse 13 bis 17 Jahren, war der

Dieses Bild wurde nicht für digitale Medien freigegeben.

JUZ-BUTZE

Dieses Bild wurde nicht für digitale Medien freigegeben.

Saal stets gut gefüllt. Das Team der offenen Kinder- und Jugendarbeit bedankt sich bei allen Unterstützern und insbesondere bei Familie Rörup aus Amelinghausen, die uns den Veranstaltungssaal kostenlos zur Verfügung gestellt hat.

Da die Auftaktveranstaltung so gut angenommen wurde, wird es ganz sicher eine Wiederholung geben. Die weiteren Wünsche, die im Rahmen des Jugendforums entstanden sind, behalten wir natürlich auch im Blick. Nur eine Woche nach der Kinder- und Jugenddisco hat Samtgemeindebürgermeister Christoph Palesch einen Termin mit der Eisdiele Elena in Amelinghausen abgestimmt, um gemeinsam mit Kindern über die Eispreise zu verhandeln. ■ Text und Bilder: Florian Langanke

ABENTEUER ERDE

Noch freie Plätze beim Naturpark-Elemente-Camp 2024

Der Naturpark Lüneburger Heide bietet seit über 10 Jahren Sommercamps in der Region an. In diesem Jahr startet mit dem „Element Erde“ eine neue Themenreihe zu den vier Elementen. Camps zu Feuer, Wasser und Luft werden folgen.

Das Naturpark-Elemente-Camp 2024 bietet vom 24. bis 28. Juni 2024 Kindern und Jugendlichen im Alter von 11 – 14 Jahren ein aufregendes Programm voll spannender Abenteuer und Entdeckungen rund um das faszinierende Element Erde. Das Angebot richtet sich an junge Forscherinnen und Forscher aus den drei Landkreisen Harburg, Lüneburg und Heidekreis und findet auf dem NaturCampus Bockum statt.

Das Naturpark-Elemente-Camp 2024 bietet jungen Forscher:innen die Möglichkeit, die Geheimnisse und Wunder des Elements Erde und damit des Bodens, hautnah zu erleben. Sie

werden in der Region die Besonderheiten des Heide- und des Waldbodens erforschen, ökologisch wirtschaftende Betriebe besuchen, Zusammenhänge entdecken und viel über den Schutz dieser Böden erfahren.

Dabei lässt das Sommercamp den jungen Menschen viel Raum, um selbst aktiv und kreativ zu sein, Dinge auszuprobieren und um ein tieferes Verständnis für die Bedeutung der nachhaltigen Nutzung der Ressource Erde bzw. Boden zu entwickeln.

Einen Teil der Mahlzeiten bereiten die Teilnehmenden selbst zu und haben dabei eine gute Möglichkeit, sich mit Produktion und Herkunft unserer Lebensmittel auseinanderzusetzen und die eigenen Kochkünste zu erproben. Die anderen Mahlzeiten werden durch den SOS Hof Bockum gestellt.

„Die Woche bietet viel Zeit, um zu spielen, zu werkeln, am Feuer zu sitzen, neue Freundschaften zu knüpfen und in der Gemeinschaft mit Gleichaltrigen viel Spaß zu haben.“, erläutert Annika Drews-Shambroom, Verantwortliche für Bildung für nachhaltige Entwicklung beim Naturpark.

Der Teilnahmebeitrag pro Kind beträgt inklusive Unterkunft und Verpflegung 190 Euro. Die Ausrichtung des Naturpark-Elemente-Camps wird von der BINGO-Umweltstiftung und den Stadtwerken Buchholz finanziell unterstützt.

Eine Anmeldung ist ab sofort möglich. Die Teilnehmer:innenanzahl ist auf 15 beschränkt. Weitere Informationen und Anmeldung unter www.naturpark-sommercamp.de. Für Fragen steht Annika Drews-Shambroom unter Tel. 04171/693-9786 (mittwochs und donnerstags) oder per Mail an annika.drews-shambroom@naturpark-lueneburger-heide.de zur Verfügung.

■ Text und Bild: Naturpark Lüneburger Heide





SO MACHT VOLKSLAUF SPASS

Tolle Bedingungen, 668 Teilnehmer*innen und insgesamt über 1000 Menschen auf der Sportanlage um die Lopautalhalle und machten den Wintervolkslauf des MTV Lauftreffs zum Laufhighlight in Stadt und Land Lüneburg.

Der erste große Lauf nach dem Jahreswechsel konnte Läufer*innen aus Mecklenburg Vorpommern, Schleswig Holstein, Hamburg, Bremen und ganz Niedersachsen begrüßen. Die TOP Leistung erzielte Lasse Schöfisch (RSC Lüneburg) im Halbmarathon mit neuem Streckenrekord in von 1:15:38 Std., zwei Minuten unter dem alten Rekord. Besonders erfreulich war,

dass 30 Nordic Walker*innen und 36 MTV Teilnehmer*innen bei den Kinder- und Jugendläufen am Start waren. Bahne und Conrad Ludolph konnten jeweils den 2. Platz über die 5,2 km erzielen.

Bei den jüngeren MTV Kids regnete es nur so erste, zweite und dritte Plätze in den 400- und 800-m-Läufen. Beste MTVer waren im 11,2 km Lauf Nelli Kositsch als Gesamt-Sechste und Jörn Kleinlein. Im Halbmarathon waren die besten MTVer Margitta Goldbeck und Marcus Kohfeld, der mit 1:44:02 Std, eine starke Zeit erzielte. Fazit des Lauftreffleiters Gerhard Müller: „Teilnehmerzahlen wie zu Vorcoronazeiten, super Wetter, zufriedene Läufer*innen, ein tolles Team, auf das man sich verlassen kann und viele externe Helfer*innen machen diesen Lauf halt erfolgreich. Dieser Lauf macht richtig Lust auf die Volkslaufzukunft“.

Ein besonderer Dank des MTV gilt dem DRK Team und der Freiwilligen Feuerwehr Amelinghausen. Ergebnisse aller Wettbewerbe unter <https://www.mtv-lauftreff.de/>

■ Text und Bild: Dr. Rüdiger Carlberg

SOS-HOF BOCKUM? LÄUFT!



Neun Läufer*innen vom SOS-Hof Bockum stellten beim Wintervolkslauf des MTV Amelinghausen rund um den Lopausee ihre Lauffreude und ihr Durchhaltevermögen unter Beweis. Ob walkend, beim „Jedermannslauf“, beim Lauf über 11,2 km oder beim Halbmarathon – Beschäftigte und Mitarbeitende liefen bei sonnigem Winterwetter und verbuchten individuelle Erfolgserlebnisse. Außerdem unterstützen Ehrenamtli-

che beim Deutschen Roten Kreuz bei der Getränkeausgabe der Sportler*innen. „Dass so viele Menschen aus Bockum selbstverständlich bei diesem Lauf mit anderen Menschen aus der Region zusammen auf der Strecke sind, ist ein gutes Zeichen für gelebte Inklusion“, sagt Einrichtungsleiter Wolfgang Glaußer.

■ Ute Bruckart



Vorfreude auf den Start

© Ute Bruckart



Geschafft!

© Ute Bruckart

MOIN MOIN,



Der SaV-Lopautal meldet sich zurück! Am 24.2.24 fand unsere alljährliche Jahreshauptversammlung statt. Diese wurde leider, wie jedes Jahr, eher spärlich besucht. Dabei gab es einige wichtige Änderungen, vor allem in der Besetzung des Vorstands. Wir freuen uns bekannt geben zu dürfen, dass Frank Müller den 1. Vorsitz von Ralf-Peter Hartung übernimmt. Wir bedanken uns, für das langjährige Engagement, welches Herr Hartung dem Verein entgegen brachte. Dies ist nicht selbstverständlich und verdient besondere Anerkennung. Ein großes Dankeschön dafür.

Des weiteren übernimmt Jacob Pohl den Posten des 2. Vor-

sitzenden. Allen Vorstandsmitgliedern wünschen wir viel Erfolg in ihrem neuen Aufgabenbereich.

Wir möchten auf diesem Wege noch einmal erinnern, dass bis Ende April weiterhin bei Eintritt in den SaV-Lopautal die Aufnahmegebühr von 50 Euro entfällt. Also letzte Chance! Alle Vereinsmitglieder: Bitte habt ein Auge auf eure Fangmeldungen. Möglichst jede Entnahme dokumentieren bzw. eintragen, damit wir unsere Gewässer effektiv besetzen können. In den Fließgewässern (Lopau und Luhe) ist die Forelle nicht mehr geschont, also ran ans Wasser! Ansonsten wünscht der Vorstand allen Mitgliedern ein erfolgreiches Jahr 2024 mit vielen schönen Fängen. Euer SaV-Lopautal

■ Manuel Pfenning

Jubiläum beim MTV Soderstorf

100 JAHRE JUNG!



Leute wie die Zeit vergeht! Wir werden tatsächlich schon 100 Jahre alt. Alle Freunde des MTV Soderstorf, Nachbarvereine und Interessierte von Nah und Fern sollten sich das folgende Datum rot im Kalender anstreichen: **23. – 25.08.2024**

An diesem Wochenende erfährt der geneigte Gast alles über unseren Sportverein. Wir werden gemeinsam auf 100 Jahre voller Erfolg und auch Misserfolg zurück blicken. Geschichten von kleinen Dramen und großen Partys werden nicht zu kurz kommen, genauso der Blick hinter die Kulissen eines jung gebliebenen Sportvereines in unserer schönen Gemeinde am Rande des Landkreises. Näheres demnächst!

■ Stephan Müller



Laufenten im Wettkampfmodus

© Dorothee Grün

LÄUFT BEI UNS!

Laufenten des MTV Soderstorf geben Gas

Ende Februar nahmen ein paar Damen aus dem Lauftreff des MTV Soderstorf am Winterlauf in Amelinghausen teil. Alle sind Mitglieder der Staffel-Gruppe „Laufenten Soderstorf“, die in diesem Jahr zum Beispiel am „Lauf zwischen den Meeren“ teilnehmen wird.

So nutzten sie den Winterlauf, um ein wenig Wettkampfluft zu schnuppern und ihren Trainingsstand nach dem langen Winter zu testen. Und der war gar nicht so schlecht: Wir gingen nämlich mit zwei 3. Plätzen, zwei 4. Plätzen und einem 5. Platz in unseren Altersgruppen und einem großen Lächeln auf den Lippen wieder nach Hause.

Vielen herzlichen Dank an unseren Nachbarverein für die Organisation dieses tollen Events und auch an den Wettergott, dass der 25.02. netterweise kein Regentag war.

■ Dorothee Grün

PETER BÜTTLER TISCHLEREI 
BÜTHMANN *Qualität von Meisterhand!*

- ✓ MÖBEL- UND INNENAUSBAU
- ✓ FENSTER UND HAUSTÜREN AUS HOLZ UND KUNSTSTOFF
- ✓ HOLZTREPPEN
- ✓ HOLZFUSSBÖDEN/LAMINAT/KORKPARKETT
- ✓ EINBRUCHSICHERUNGEN
- ✓ REPARATUREN U.V.M.!

PETER BÜTHMANN
 KÖTNER STR. 4
 21385 REHLINGEN

INFO@BÜTHMANN-TISCHLER.DE
 WWW.BÜTHMANN-TISCHLER.DE

FON 04132-933 160
FAX 04132-933 354
MOBIL 0171-458 56 09



HE. PALME 

Service aus Meisterhand
Freundlich + fair + günstig = Automobile Meisterwerkstatt

Kfz-Reperaturen aller Fabrikate bis 7,5 t
 Orig.-Ersatzteile und Zubehör | Unfallinstandsetzung
 Fahrradverleih & Fahrradreparatur

Lüneburger Straße 26 a · 21385 Amelinghausen
 Tel. (0 41 32) 91 03 22 · Fax (0 41 32) 91 03 21
 E-Mail: service@pallme.de Internet: www.pallme.de

GARTEN + PFLASTERARBEITEN
J. BURAKIEWICZ



Alte Poststraße 12
 21386 Betzendorf
 Tel: (0 41 38) 14 90

www.burakiewicz.de

 Ich berate Sie gerne!

KARSTEN RIECKMANN
 Qualität vom Fachmann

- Insektenschutz für Fenster und Türen
- Kellerschachtabdeckungen
- Regendächer für Kellerschächte
- Plissees nach Maß, auch für Dachfenster

Wir wünschen Ihnen ein frohes Osterfest. 

Evendorf • Tel. 04175 80 88 499 • Mobil 0151 141 233 29
karstetrieckmann@gmx.de



JAHRESHAUPTVERSAMMLUNG 2024 TUS HERTHA BETZENDORF

Bei TuS Hertha begann das Jahr 2024 mit unserer Jahreshauptversammlung am 26. Januar. Auf dem Saal des Landgasthofes Heidetal konnten wir 61 Mitglieder und einige Gäste aus Vereinen und Politik begrüßen.

Zu Beginn wurde eine Diashow mit Bildern aller Veranstaltungen des vergangenen Jahres gezeigt. Anschließend berichtete unsere 1. Vorsitzende, Stephanie Konik, von den Entwicklungen der verschiedenen Sparten, welche im letzten Jahr rundum positiv waren. In einigen Sparten konnten wir uns über stetigen Zuwachs freuen. Dies spiegelte sich in den Mitgliederzahlen wider.

Auch beim „sportlichen“ Angebot gab es einen Zuwachs für das Jahr 2024. Seit Januar bietet Birgit Frehsdorf jeden Dienstag, um 18:30 Uhr, in der Halle „Beweglichkeits- und Stabilisationstraining“ an.

Die Versammlung ging weiter mit dem Kassenbericht und den Wahlen, bei denen unsere bisherigen Vorstandsmitglieder wiedergewählt worden sind. Es folgten Ehrungen unserer Mitglieder, die 25, 40, 50 oder sogar 75 Jahre dem TuS Hertha Betzendorf angehören. Zum Ende der Veranstaltung freuten wir uns über die Grußworte der geladenen Gäste.

Danke an Michael Jahnke und das Team des Landgasthofes Heidetal für das Bereitstellen des Saales und die Bewirtung.

Auch 2024 wieder einige Veranstaltungen an:

Am 13. April 2024, ab 19:30 Uhr, findet unsere Motto-Party „Reise durch die Jahrzehnte“ auf dem Saal des Landgasthofes Heidetal statt.

Am 01. Mai 2024, ab 11:00 Uhr, laden wir zu unserem jährlichen Frühschoppen im Schützengrund Betzendorf ein.

■ Text und Bild: Steffen Fietkau

WIR SUCHEN (M/W/D):

- EXAMINIERTER ALTENPFLEGER/IN
- EXAMINIERTER PFLEGEKRÄFTE
- PFLEGEASSISTENT/IN
- PFLEGEHELPER/IN
- BETREUUNGSKRÄFTE

**JETZT
BEWERBEN!**



Die Ambulante Hauskrankenpflege Amelinghausen Fischer GmbH steht für ganzheitliche und liebevolle Pflege. Unser Leitbild betont eine respektvolle und einfühlsame Betreuung am Patienten zu Hause, die individuelle Bedürfnisse und Lebenssituationen berücksichtigt.

Jedes Teammitglied prägt die Pflege mit seiner eigenen Persönlichkeit.

Werden Sie Teil unseres engagierten Teams und gestalten Sie aktiv die Zukunft der Pflege!



VOLLEYBALLTURNIER BEI DER HERTHA 2024

Wie auch im letzten Jahr fand 2024 das vereinsinternes Volleyballturnier in der Turnhalle in Betzendorf statt, welches von den Mitgliedern unserer Volleyball-Sparte organisiert worden ist. Am 17.02. verbrachten 43 Sportler*innen den Samstag damit, von 13 bis 20 Uhr Volleyball zu spielen. Dabei waren Spieler*innen von 14 bis 60 Jahren mit aktueller oder zurückliegender Spielerfahrung, Erfahrung in anderen Sportarten oder dem Interesse, etwas Neues auszuprobieren. Alle Teilnehmer*innen wurden in sechs ca. gleichstarke Teams eingeteilt.

Gespielt wurde eine Gruppephase, in der jedes Team einmal gegen jede andere Mannschaft antrat. Es wurden jeweils zwei Sätze bis 12 Punkte gespielt. Anschließend gab es zwischen den vier besten Teams ein Spiel um den 1. und den 3. Platz. Am Ende konnte sich Team „Gelb“

nach einem spannenden Finale durchsetzen. Team „Blau“ erreichte daraufhin den 2. Platz und Team „Grün“ gewann im Spiel um Platz 3.

Die Begegnungen auf dem Volleyballfeld verliefen reibungslos und mit aufregenden Ballwechseln. Die Spiele wurden mit viel Begeisterung verfolgt und abseits des Spielfeldes wurde sich ausgelassen unterhalten. Die Mitglieder der Volleyballsparte hatten ein abwechslungsreiches Buffet bereitgestellt. Somit konnte zwischen den Spielen gegessen und getrunken werden. Mehrere Stunden konnte der Alltag vergessen werden und der Fokus jedes Einzelnen richtete sich auf das Volleyballspielen.

Vielen Dank an alle Mitspieler*innen, an alle, die angefeuert haben und alle, die im Hintergrund für einen reibungslosen Ablauf gesorgt haben. Das war ein SPITZEN-Tag!

■ Rebecca Maack



Volleyballturnier des TuS Hertha Betzendorf

© Steffen Fietkau

TENNIS MACHT SPAß

Hallo liebe Tennisfreunde und alle, die es werden wollen, der Spielbetrieb in der Halle des TCA ist in vollem Gange! Der Renner in diesem Winter ist unser Liga-Cup! Eine vereinseigene Turnierserie für Damen- und Herrendoppel. Die Beteiligung ist enorm groß. Inzwischen sind die Gruppenspiele beendet und die Zwischenrunden zur Ermittlung der Platzierungen ausgelost. Das Turnier wird bis zum Ende der Hallensaison 2024 ausgetragen und dann mit einem Abschlusstreffen am 20. April 2024 abgeschlossen.

Am 03. März konnten unsere 1. Damen ihr lang ersehntes Ziel, in die Bezirksklasse aufzusteigen, erreichen. Mit 4 Siegen und einem Unentschieden besiegelten sie den Staffelsieg. Herzlichen Glückwunsch!

Im März wird dann schon die neue Hallensaison 2024/2025 geplant. Bitte bei Interesse Anfragen an den Vorstand stellen.

Wir wünschen allen viel Spaß beim Tennis und auf bald!

Euer TCA-Team

■ Brigitte Waltereit



QUIZABEND bei TuS Hertha



Im März 2024 fand zum dritten Mal der Quizabend von TuS Hertha statt. Der Saal des Landgasthofes Heidetal war mit 70 Teilnehmer*innen dieses Jahr voll besetzt.

Die 15 Teams, bestehend aus jeweils drei bis sechs Personen, diskutierten gemeinsam die gestellten Fragen, die sie auf den Antwortbögen notieren mussten. Es galt, in mehreren Quizrunden 30 Fragen zu beantworten, die die verschiedensten Themen behandelten – Wie berechnet sich der BMI? Welches Tier wurde von Papst Gregor XI verteufelt? Auch waren Songtitel zu erraten oder Samtgemeinden des Landkreises Lüneburg auf einer Karte zu bestimmen. In einer Spezialrunde mussten in vorgegebener Zeit mehrere Quizbögen beantwortet werden. Auch Schätzfragen, wie die korrekte Anzahl an Kronkorken in verschiedenen Behältern. Das Team „Doko-Tanten Tellmer“ konnte sich durchsetzen und den Sieger-Pokal erringen.

Vielen Dank an den Landgasthof Heidetal für das Bereitstellen des Saals und an das Team für die Bewirtung. Wir freuen uns auf das nächste Jahr!

■ Steffen Fietkau

ERFOLGREICHE SPORTLEREHRUNG UND JAHRESHAUPTVERSAMMLUNG DES MTV AMELINGHAUSEN Rückblick auf das Jahr 2023

Am 08. März 2024 fand auf dem Glockenhof die traditionelle Sportlerehrung und im Anschluss die Jahreshauptversammlung für das Jahr 2023 statt. Julia Meyer, stellvertretende Vorsitzende und Schriftwartin des Vereins, vertrat den krankheitsbedingt ausgefallenen 1. Vorsitzenden Dr. Rüdiger Carlberg in beiden Versammlungen und führte die Vereinsmitglieder und Gäste durch das Programm.

Im Zuge der Sportlerehrung wurde Sabrina Weiß (Kinderturnen) zur Trainerin des Jahres, Dr. Dorit Stehr (Leichtathletik) zur Sportlerin des Jahres, Hanno Ludolph (Leichtathletik) zum Sportler des Jahres und die Lauftreffstaffel I beim Hamburg Marathon zur Mannschaft des Jahres geehrt. Weiter wurden mehr als 20 Sportler für herausragende Leistungen im vergangenen Sportjahr ausgezeichnet.

Im Rahmen der sich anschließenden Jahreshauptversammlung blickte Julia Meyer auf das Jahr 2023 zurück. Neben sich nach Corona wieder stabilisierenden Mitgliederzahlen und einem breit aufgestellten Sportangebot hob die stellvertretende Vorsitzende die gute Zusammenarbeit mit der Verwaltung des Rathauses, das im Jahr 2023 gestartete Projekt „Integration mit und durch Sport“ und die erfolgreiche Unterstützung durch Wolfgang Krampitz im Bereich Förderwesen hervor. Julia Meyer, Gerhard Müller (Sportwart) und Lilia Schweigert (Beisitzerin Verwaltung) wurden in ihren Ämtern bestätigt. Eine besondere Auszeichnung erhielt Hartmut Imort, Vorsitzender des Blasorchesters, der zum Ehrenmitglied des Vereins ernannt wurde. Damit drückt der Vorstand des Vereins seinen besonderen Dank für das herausragende Engagement für und im Blasorchester aus.

■ Julia Meyer



Stev. Vorsitzende J. Meyer und H. Imort

© Britta Heisinger



Sportlerehrung für das Jahr 2023

© Britta Heisinger

TERMINE DES MTV

07.04. KiLa Cup - Lopautalhalle
20.06. / 20:00 Uhr Spartenversammlung, Sportlerheim
13.08. / 15:00 Uhr MTV Kinderolympiade, Sportplatz
17.08. / 15:00 Uhr Lauf um den Heideköniginnenpokal, Sportplatz

29.09. Schaulaufen der Rollschuhsparte, Lopautalhalle
09.11. Kreismeisterschaften Crosslauf, Sportlerheim
21.11. / 20:00 Uhr Spartenversammlung, Sportlerheim
15.12. / 15:00 Uhr MTV Weihnachtsgala, Lopautalhalle

Reit- und Fahrverein Rehlingen

WIEDERWAHL DES VORSTANDES UND EIN INTERNETAUFTRIFF

Die diesjährige Jahreshauptversammlung fand mit erfreulich reger Teilnahme am 26. Februar wie gewohnt im Rehlinger Hof statt. In der Beschreibung der Aktivitäten des vergangenen Jahres listete die 1. Vorsitzende nennenswerte Ereignisse wie Lehrgänge, neue Gestaltung des Vereinsplatzes, gemeinsame Arbeitseinsätze oder gemeinsame Feiern auf.

Neu war die Wiederaufnahme einer Weihnachtsfeier und auch das Nutzen des Sponsorings der Lotto-Sport-Stiftung, für die Erstellung eines Longierplatzes. Einen Wechsel im Vorstand gab es schon zur Jahresmitte, bei dem das Eventmanagement von Franziska Ewald an Alina Koppenstein übergeben wurde. Planmäßig stand nun auf der Sitzung die Wahl des ersten Vorsitzenden und des Schriftführers an. Einstimmig wurden die 1. Vorsitzende Anke Zink und die Schriftführerin Silvia Wolgast in ihrem Amt bestätigt.

Aktuelles gab es auch zu berichten: Der Verein hat einen Internetauftritt unter www.Ruf-Rehlingen.de ins Leben gerufen, auf dem nun alle aktuellen Informationen sowie eine Abdeckung aller wichtiger Themen zu finden sind. Lehrgänge können online gebucht und Dokumente heruntergeladen werden. Anregungen, für die noch im Entstehen befindlichen Website, nehmen wir unter der Rubrik Kontakt gerne entgegen.

Insgesamt blickt der Verein auf ein erfreuliches 2023 dank tatkräftiger und finanzieller Unterstützung zurück, für die wir uns bei allen Mitwirkenden herzlich bedanken möchten. Mit den umfassenden geplanten Aktivitäten werden auch 2024 wieder viele Gelegenheiten für sportliches und geselliges Beisammensein geboten.

■ Silvia Wolgast



EV.-LUTH. GESAMTKIRCHENGEMEINDE SALZHAUSEN-RAVEN

Geschäftsadresse: Hauptstraße 3a, 21376 Salzhausen
Kirchenbüro: Kirchweg 7, 21388 Raven

Gottesdienste in Raven

- So. 07.04. 10:00 Uhr Gottesdienst (Pn.Powalowski)
So. 14.04. 10:00 Uhr Konfirmationsgottesdienst (Pn. Powalowski)
So. 21.04. 10:00 Uhr Gottesdienst mit Abendmahl (Pn.Alex)
So. 28.04. 10:00 Uhr Gottesdienst (P.Alex)

Gottesdienste in Salzhausen

- So. 07.04. 11:00 Uhr Gottesdienst (P. Klindworth)
Fr. 12.04. 19:00 Uhr Andacht Punkt 7
So. 14.04. 09:30 Uhr Konfirmationsgottesdienst (P. Alex)
11:30 Uhr Konfirmationsgottesdienst (P. Alex)
So. 21.04. 11:00 Uhr Gottesdienst (P.i.R. Danne), parallel Kindergottesdienst
So. 28.04. 11:00 Uhr Gottesdienst mit Kirchenchor (Pn. Powalowski)

KATHOLISCHE GOTTESDIENSTE IN ST. GODEHARD

Gärtnerweg 10, 21385 Amelinghausen

Gottesdienste

- Di. 02.04. 18.30 Uhr Abendgebet in der Osterzeit
Sa. 06.04. 18.00 Uhr Wort-Gottes-Feier
Sa. 13.04. 18.00 Uhr Heilige Messe
Di. 16.04. 18.30 Uhr Andacht „Innehalten“
Sa. 20.04. 18.00 Uhr Wort-Gottes-Feier
Sa. 27.04. 18.00 Uhr Heilige Messe
Di. 30.04. 18.30 Uhr Marienandacht am Vorabend zum 1. Mai

Gottesdienste in polnischer Sprache mit vorherigem Rosenkranzgebet und Beichtgelegenheit in Lüneburg:

- So. 07.04. 15.00 Uhr St. Marien Hl. Messe
So. 21.04. 15.00 Uhr St. Stephanus Hl. Messe

HIPPOLIT-BÜCHEREI AMELINGHAUSEN

1. Daniel Speck erzählt gerne Familiengeschichten über mehrere Generationen hinweg. In seinem neuen Roman „Yoga Town“ blickt er auf die Flower-Power-Zeit zurück.

2. Auch Caroline Wahls Roman „22 Bahnen“ ist ein leuchtender Roman über das Erwachsenwerden, die Liebe und bedingungslosen Zusammenhalt, den auch Jugendliche gerne lesen werden.

3. Elke Heidenreich schreibt in „Frau Dr. Moormann & ich“ witzig, frech und tiefgründig über eine nachbarschaftliche Hassliebe zwischen einer Botanikerin, einem Mops und einer Autorin.

4. Die Schlagkraft von „Alle Zeit - Eine Frage von Macht und Freiheit“ von Teresa Bücker liegt in der Grundidee, die uns herausfordert, den zermürbenden Takt unseres Alltags gesamtgesellschaftlich zu hinterfragen.

5. David Safier „Miss Merkel - Mord auf dem Friedhof“, Krimi: Der Gärtner ist nicht immer der Mörder, manchmal ist er auch die Leiche. Ein kniffliger Fall.

6. Jeff Kinney „Gregs Tagebuch“ Bd. 17: „Voll Aufgedreht“ und Bd. 18: „Kein Plan von Nix“, Comic-Romane für für Leser/innen ab 8 Jahren.

Auf unserer Homepage (kirche-aminghausen.de/Bucherei) finden Sie mehr über uns und die neu für sie eingestellten Medien.

Gemeindehaus, 1. Stock links

Tel. 04132-9349743

Mail: hippolit.bucherei@gmail.com

Öffnungszeiten:

Mi.: 10:30 – 12:00 Uhr

Do. und Fr.: 16:00 – 18:00 Uhr

■ Ursula Martin
für das Büchereiteam

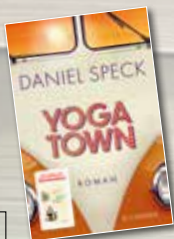

1
Yoga Town!
Daniel Speck
Fischer Verlag



2
22 Bahnen
Caroline Wahl
Dumont Verlag



3
Frau Dr. Moormann
& ich
Elke Heidenreich
Verlag Hanser



4
Alle Zeit
Teresa Bücker
Ullstein Verlag



5
Miss Merkel -
David Safier
Kindler Verlag



6
Gregs Tagebuch 17 + 18
Jeff Kinney
Baumhaus Verlag

Helene Meyer

geb. Kowaljoff
† 2. Februar 2024

DANKE
für die tröstenden Worte, geschrieben oder gesprochen, für ein stilles Gebet, eine stumme Umarmung, für alle Zeichen der Liebe und Freundschaft, für das letzte Geleit.

Werner Meyer und Familie

Amelinghausen, im März 2024

BESTATTUNGEN RÖRUP

Unser Anliegen ist es, Sie in den schweren Stunden des Verlustes zu unterstützen.

Amelinghausen

Lüneburger Straße 40, Tel. (0 41 32) 3 97



Verabschiedung



BESTATTER
Zertifiziert und vom Handwerk geprüft



Trauerreden

Besuchen Sie uns auf www.bestattungen-roerup.de

ANDACHT

VERBUNDENE LEBEN



Pastor Alberto Klaas

Die Bildungs-Misere ist bei der ARD eingezogen. Neulich war in den Fernsehnachrichten um 20:00 Uhr diese Bildunterschrift zu lesen:

»Aufklärungs-Forderungen in „Taurus“-Abhöraffaire«.

Wird nicht die Anstalten-Leitung aktiv, verliert die Tageschau ihren Führungs-Anspruch. Ich ziehe jedenfalls meine Liebes-Erklärungen an sie zurück.

Die zertrennende Bindestrichschreibung hat sich eingebürgert. Man hat es ihr aber auch leichter gemacht als vielen Mitbürgern, denen dauerhaftes Bleiberecht oder die volle Zugehörigkeit lange versagt blieb und neuerdings in Zweifel gezogen wird. Ich befürchte, dass das Überhandnehmen dieses Binde-Striches ihn zwangsläufig zu einem Trennungs-Zeichen werden läßt.

Der Glaube tritt ein für verbundene Leben, die Bibel nennt als Mittel dazu das »Band des Friedens«.

Ist es so schwer auszuhalten, dass wir als Gesellschaft eine aus vielen Menschen – mit unterschiedlichen Herkünften, Charakteren, ethnischen und religiösen Zugehörigkeiten – zusammengesetzte Zusammengehörigkeit genießen? Soll alles in seine Bestandteile aufgespalten und an seine einstigen Plätze zurückgeführt werden?

Wir sind wie zusammengesetzte Wörter Zusammengefügte. Was nun Gott zusammengefügt hat, soll der Mensch nicht trennen, wird gelegentlich angemahnt. Positiv gewendet heißt das: »Seid fleißig, zu wahren die Einigkeit im Geist durch das Band des Friedens«.

Verbundenheit, Bindung befördert Einigkeit! Und die ist Geistessache. Geistlos – isoliert – wäre eine Liebe, von ihrer Erklärung getrennt. Liebe begehrt, schafft verbundene Leben.

■ Pastor Alberto Kaas, Pella-Gemeinde Sottorf

HIPPOLIT-KIRCHENGEMEINDE

Vogteiweg 1, 21385 Amelinghausen

Gottesdienste

- Fr. 29.03. 10:00 Uhr Gottesdienst am Karfreitag (Pastor F. Jürgens)
- So. 31.03. 06:00 Uhr Osterfrühgottesdienst m. anschl. Frühstück (Pastorin C. Jürgens)
- So. 31.03. 11:00 Uhr Familiengottesdienst m. Eiersuchen (Diakonin U. Dageförde u. Team)
- Mo. 01.04. 10:00 Uhr Gottesdienst mit Posaunenchor am Ostermontag (Pastor F. Jürgens)
- So. 07.04. 10:00 Uhr Gottesdienst mit Kazeltausch (Pastor Dr. J. Kreuch)
- So. 14.04. 10:00 Uhr Gottesdienst m. Taufe (Pastor F. Jürgens)
- So. 21.04. 10:00 Uhr Konfirmation m. Posaunenchor (Pastorin C. Jürgens)
- Do. 28.04. 10:00 Uhr Gottesdienst (Prädikant W. Gercken)

Bestattungen Hartmut Schmidt

**kompetente Hilfe im Trauerfall
jederzeit persönlich für Sie erreichbar.**

Kastanienweg 19
21385 Amelinghausen
Fon: 04132-8777
E-Mail: schmidt@bestattungen-amelinghausen.de
www.bestattungen-amelinghausen.de





KONFIRMATIONEN IN DER HIPPOLIT-KIRCHE 21.04.2024

Der Kirchenvorstand gratuliert den diesjährigen Konfirmandinnen und Konfirmanden herzlich und wünscht für die Feier und den weiteren Lebensweg alles Gute und Gottes Segen!

aus Amelinghausen:

Christian Bartels	Försterweg 1a
Hannah Blinkmann	Falkenweg 16
Louis Exner	Auf der Höhe 8
Jella Gebhardt	Falkenweg 7
Frederik Heisinger	Kleines Feld 6
Michel Heuer	Im Dorfe 4
Max Benedict Kleinlein	Am Bienenzaun 10
Hanna Macht	Auf der Kalten Hude 2
Elisa-Marie Meyer	An der Kieskuhle 2
Josephine Pallme	Am Hahnenmoor 3
Merle Pätzmann	Knoops Kamp 18

aus Ohldendorf/Luhe:

Laura Glander Nordbunte 27

aus Rehlingen

Jakob Daedler	Diersbütteler Straße 7
Johann Dieterich	Osterehlbeck 14
Jasper Taubert	Hauptstraße 8
Johann Wulf	Ehlbecker Weg 32

KONFIRMATION IN EV.-LUTH. ST. MARTINS-KIRCHE ZU RAVEN

am 14.04.2024, Pastorin Alexandra Powlowski

Amelie Brunke	Sarah Ranja Ohlhoff
Sophia Hehlert	Kristin Rosenberger
Sarah Madelaine König	Taire Severin Sorge
Lena Krause	Leon Wandelt
Sofie Krause	Leni Weiß
René Kurth	Timm Harri Westermann
Marje Luzie Müller	Vincent Alexander Wissler

KONFIRMATION IN KATHARINENKIRCHE EMBSEN

am 21.04.2024

aus Drögenndorf: Hannes Schwarz
aus Tellmer: Johann Witte

SELBSTÄNDIGE EV.-LUTH. PELLA-GEMEINDE AMELINGHAUSEN

Oldendorfer Straße 9, 21385 Amelinghausen
Pfarrer Alberto Kaas, Brandenburger Str. 1,
29646 Bispingen, Tel. 05194 2431, hoerpel@selk.de

Gottesdienste

So.	07.04.	10:00 Uhr	Abendmahlsgottesdienst
So.	14.04.	08:30 Uhr	Predigtgottesdienst
So.	21.04.	10:00 Uhr	Abendmahlsgottesdienst
So.	28.04.	08:30 Uhr	Predigtgottesdienst Kirchkaffee

PETER- UND PAUL-KIRCHEN-GEMEINDE BETZENDORF IV

Hinter der Kirche 1, 21386 Betzendorf

Gottesdienste

So.	07.04.	10:00 Uhr	Gottesdienst in Embsen
So.	14.04.	10:00 Uhr	Gottesdienst mit Lektorin Assmann-Schmidt
So.	21.04.	10:00 Uhr	Konfirmation in Embsen
So.	28.04.	10:00 Uhr	mit Taufe mit Pastorin Mahlke

Hippolit-Kirche
Amelinghausen



**EINLADUNG ZUM
OSTERFRÜHSTÜCK**
31.3.24 NACH DEM
GOTTESDIENST UM 6.00 UHR

Begrüßen Sie den Ostermorgen beim Gottesdienst um 6.00 Uhr mit Pastorin Claudia Jürgens ... und genießen Sie im Anschluss unser traditionelles, üppiges Osterfrühstück mit allem, was das Herz begehrt.

UELZENER STR. 1 - 21385 AMELINGHAUSEN



THE CRAZY SHOW

Grandioser Erfolg der Gruppe Klangeffekt 2.0 im Kulturforum Wienebüttel

Ausverkauftes Haus im Kulturforum Wienebüttel, Standing Ovation und wahre Begeisterungstürme des Publikums – so lässt sich die große Show mit Film und Serienhits am 02.03.2024 beschreiben. Ein wahres musikalisches Feuerwerk vom Beginn bis zum Ende der rund dreistündigen Show. Klangeffekt 2.0 das sind Luisa Pätow, Charly Cornelius-Stelter, Philipp Rabsahl sowie das musikalische Urgestein Michael Hendel. Nach mehr als zwei Jahren harte Proben, feierten die vier eine gelungene Premiere.

Songs aus den Filmen Ray Charles, Nothing Hill, Shrek, James Bond sowie zahlreiche Disney Songs und viele andere Titel standen auf dem Programm. Am Ende der Show gab es dann zwei spektakuläre Medleys mit Titeln von Queen und Abba. Für Detlev Schulz-Hendel, der einmal mehr mit rudimentären Englischkenntnissen und knüppeltrockenen Humor durch den Abend führte, ging ein Traum in Erfüllung: Nach sieben Jahren durfte er erneut durch das Programm der Gruppe Klangeffekt führen. Auch ein paar Tage

nach der Premiere gehen immer noch unendlich viele Nachrichten mit viel Lob für die vier Künstler.

Wer sich nun ärgert, diese Show verpasst zu haben oder wer so begeistert war, darf sich freuen. The next Stop der Crazy Show ist das Kurhaus in Bad Bevensen, am Samstag, 20.04.2024. Karten gibt es bereits im Vorkauf unter reservix.de sowie bei der Tourist Marketing, im Kurhaus und im Bahnhof Bad Bevensen.

Wir freuen uns auf Sie.

■ Michael Hendel

HENDEL HAT ABSCHIED GENOMMEN

Auf der einen Seite ist es schmerzhaft, auf der anderen aber ist es auch befreiend. Nach 20 Jahren habe ich Abschied genommen und meine geliebten Heideküken in andere Hände übergeben. Doch wer tritt in die Fußstapfen von Michael Hendel? Eine junge Frau aus Amelinghausen ist es geworden.

Sophie Pupa wird mit den Heideküken neue und andere Wege gehen. Die junge Mutter von 2 Kindern und studierte Pädagogin mit Hauptfach Musik ist ab sofort die neue Chorleiterin der Heideküken.

Ich werde mich jetzt in neue Aufgaben stürzen. Mit meinem Ensemble „KlangEffekt“ widme ich mich einer weiteren Herausforderung. Ich wünsche den Heideküken alles Gute mit der neuen Chorleiterin.

■ Michael Hendel



Sophie Pupa, die neue Kinderchorleiterin

© Holger Prange

© Anton Höfel

langlebig. nachhaltig. individuell.



Bei der Keulahütte 1
21339 Lüneburg
(Ilmenaucenter)

info@moebel-bursian.de
www.moebel-bursian.de

Unsere Öffnungszeiten:
Mo. - Fr. 10 - 18 Uhr
Sa. 10 - 16 Uhr



Gute Nacht. Guten Tag.



möbel | design | natur

EIN SCHÖNES CHORJAHR LIEGT VOR UNS

Der Frühling naht, das Gemüt entspannt sich in der ersten etwas wärmeren Sonne und wir - wir trauen uns!

„Mal eine Rückmeldung riskieren, was so eine Stimmbildnerin uns sagt“, die haben wir aus Hannover eingeladen, die Sopranistin Miriam Meyer für Samstag, den 20. April. Jeweils in Vierergruppen á 60 Minuten leitet sie uns an. Wir laden deshalb hiermit zum Schnuppern herzlich ein: Entweder kommt vorbei in eine Vierergruppe oder bleibt auch noch länger. In einem anderen Raum probt unsere Chorleiterin Birgit Agge mit all den anderen, den Freunden aus Barendorf und auch Teilnehmern des Frauenchores „Choriander“ aus Bad Bevensen. Wir

singen von „Dona nobis pacem“ bis zu „Have a nice day“ und auch „Jamaika farewell“.

Neben unseren Gottesdiensten laden wir zum Schnuppern auch nochmal nach den Sommerferien ein, zum Offenen Singen wieder am Kirchturm, Montag, den 26. August, 19.30 Uhr. Vielleicht möchte jemand sehr gerne die Proben bis zum Advent mitmachen? Da erklingen wir in unserer Adventsmusik am Zweiten Advent, dem 8. Dezember 2024 um 17.00 Uhr. Kommt zum Schnuppern, traut euch auch!

Viele Grüße vom Kirchenchor Amelinghausen

■ Birgit Agge/ Dörte Constien



Amelinghausen blüht auf

Nach dem Motto „Amelinghausen blüht auf“, findet am 14. April 2024 der diesjährige Frühlingsmarkt der Gemeinde Amelinghausen, organisiert vom Verein RegioKult Samtgemeinde Amelinghausen e.V., statt.

Der Sonntag beginnt um 10 Uhr mit einem Gottesdienst, dazu lädt die Hippolit-Kirchengemeinde herzlich ein, im Anschluss wird der Markt offiziell eröffnet.

Wie ein bunter Frühlingsstrauß ist auch das Rahmenprogramm.

Bekannte und neue Aussteller freuen sich, ihre schönen Dinge und regionale Produkte anzubieten. In diesem Jahr haben wir einen besonderen Stelzenläufer Walk Act geplant. Ab 12 Uhr trifft ihr auf dem Markt eine Kleeblütenfee. Das Blasorchester MTV frisch auf Amelinghausen spielt ab 15 Uhr, am Turmausgang der Hippolit Kirche, für euch.

Die Jungs und Mädchen der Kinder- und Jugendfeuerwehr und viele weitere Vereine und Gruppen sind auch wieder mit dabei.

Unser Lädchen e.V. lädt im Gärtnerweg, zu Kaffee und Kuchen in der Cafeteria mit Büchermarkt, ein. Im Autohaus Plaschka wird der Förderverein vom Kindergarten Tausendfüßler e.V. ein Kuchenbuffet vorbereiten. Auf dem Flohmarkt am Jungfernstieg können sicher Schnäppchen und Schätze erstanden werden. Regionale Leckereien und Schlemmereien dienen zur Stärkung und treffen sicher jedermanns Geschmack. Sitzmöglichkeiten laden zum Verweilen und Ausruhen ein.

Zum Frühlingsmarkt öffnet traditionell auch die Marktschön ihre Tore.

Wieder dabei auch Irmgard Gottschlich, Harald A. Finke und Jessica Kulp mit einer gemeinsamen Kunstinstallation. Zu sehen gibt es einen Paravent mit Zeichnungen und Drahtworten.

Infos: Edeltraut Bottner Tel. 0151 - 20594516 oder edeltraut.bottner@regiokult-aminghausen.de

■ Edeltraut Bottner

STIMMBILDUNG AN DER OSTSEE

Wer macht mit? Die Stimme intensiver suchen, mit frischem Gesang und so mancher Wahrnehmungsübung.

Ein Wochenende gemeinsam singen!

25. - 27.10.2024 im Hotel Gutshaus Parin, 14 südlich von Boltenhagen/Ostsee.

Das Gutshaus ist herrlich nach biologischen Maßstäben renoviert, bietet verschiedene Zimmertypen an, immer mit einem reichhaltigen Frühstück und auf Wunsch auch einem vielfältigen Abendbuffet sowie buchbar Sauna und unterschiedliche Anwendungen.

Chorpädagogin Birgit Agge leitet das Wochenende, Anmeldung zur Teilnahme bei ihr direkt, 0176/ 844 69 162 oder beim Hotel, siehe Internet Infos.

■ Birgit Agge



© Birgit Agge



DAS ARCHÄOLOGISCHE MUSEUM OLDENDORF/ LUHE HAT WIEDER GEÖFFNET!

Endlich ist es wieder soweit!



Das Archäologische Museum in Oldendorf/Luhe ist ab dem 06.04.2024 wieder für Besucher geöffnet.

Jeden Samstag und Sonntag, jeweils von 13.00 bis 16.00 Uhr, freuen sich unsere ehrenamtlichen Kassendienstler auf eine Vielzahl an interessierten Gästen.

Wir bieten außerdem Führungen durch unsere Oldendorfer Totenstatt an. Wenn Sie daran teilnehmen möchten, machen Sie gerne telefonisch unter 04132 933123 einen Termin aus oder nutzen Sie unser Kontaktformular auf unserer Homepage unter www.museum-oldendorf.de

■ Cathérine Halwachs

KONZERT DES BLASORCHESTERS

Ein Familienfest mit Überraschungen

Seit 62 Jahren musizieren die Mitglieder des Blasorchesters miteinander mit Begeisterung. Diese Begeisterung ist bei 20 Müttern und Vätern auf die Kinder und sogar Enkelkinder übergesprungen, so dass diese verschiedenen Generationen nun gemeinsam musizieren und fester Bestandteil unseres Klangkörpers sind.

Das Konzert begann mit dem Einmarsch der Heidekönigin Lisa zu dem Marsch „Auf der Lüneburger Heide“; über 500 Gäste erhoben sich und applaudierten.

Der „Präsi“, wie der erste Vorsitzende des Orchesters liebevoll genannt wird, führte wie immer gekonnt durch das Programm. Erstmals stand ihm als junge, charmante Co-Moderatorin, Britta Bockelmann, zur Seite. Alle waren begeistert von ihrem souveränen Moderationsdebüt.

Weiter im Programm folgte die Polka „Wir Musikanten“, bei der Andreas Meyer und Hartmut Imort sich einen Traum erfüllten und zweistimmig dazu sangen.

Wie immer waren auch die „Heidewölfe“ mit an Bord und präsentierten einen kleinen Ausschnitt aus ihrem anspruchsvollen Repertoire. Das Jugendorchester zählt mittlerweile über 50 Musiker. Im Anschluss performten das Blasorchester und die Heidewölfe gemeinsam das Stück „Don't stop believin“. Da spielten dann über 100 Musiker im Alter von 7 bis 77 Jahren zusammen.

Das Konzert war insgesamt ein voller Erfolg und wurde am Ende mit „Standing Ovation“ für alle, die auf und hinter der Bühne aktiv waren, belohnt.

■ Christine Marquardt, Pressearbeit Blasorchester/ Heidewölfe



Bilder: © Meike Kruse

Meyer & Meyer GbR
Schlosserei - Schmiede

**Vertikulierer
Verleih**

- Metallbau
- Tor- und Zaunanlagen
- Schweißarbeiten zertifiziert nach EN 1090 EXC2
- Edelstahl- und Aluminiumverarbeitung
- Gas- und Ballongasverkauf
- Verkauf und Reparatur von Rasenmähern und Motorsägen

Soltauer Str. 3 ■ 21385 Amelinghausen
Tel 04132/8535 ■ www.meyer-meyer-gbr.de

HORST STELTER GmbH
Amelinghausen

stelter

- ▶ Bedachungen
- ▶ Bauklempnerei
- ▶ Fassaden
- ▶ Abdichtungen
- ▶ Kranservice

- ▶ Heizungsbau
- ▶ Solartechnik
- ▶ Badkonzepte
- ▶ Gas-/Wasserinstallation
- ▶ Pelletheizung

Jungfernstieg 14
21385 Amelinghausen

www.horst-stelter-gmbh.de
Telefon (0 41 32) 1066

Männerchor Amelinghausen e.V. (MCA)



JAHRESHAUPTVERSAMMLUNG

Am Montag, dem 11. März 2024, fand die Jahreshauptversammlung des MCA e.V. mit seinen drei Chören – dem neuen Schlagerchor (ehemals Männerchor Amelinghausen als Namensgeber und Gründungsverein des Heideblütenfestes), dem Kinderchor „Heideküken“ und „ChorNettO“ – in dem Pella-Gemeindehaus statt.

Um 19.30 Uhr eröffnete der Vorsitzende Heinz Pribbernow die Versammlung und begrüßte unsere amtierende Heidekönigin Lisa und den Vorsitzenden des Heideblütenfestvereines, Christan Kremer, ebenso unseren Vorsitzenden des Kreischorverbandes, Franz Peter Schmitz.

Gleich zu Beginn gab es eine Sängerin des Kinderchores, Kiara Sprunck, die für 10-jährige Treue zu ehren war. Der Vorsitzende des Kreischorverbandes, Heinz Pribbernow und unsere Heidekönigin, nahmen diese Ehrungen vor.

Für 20-jährige Vorstandstätigkeit und 20-jährige Tätigkeit als Chorleiter wurde Michael Hendel mit der goldenen Ehrennadel des Chorverbandes und einer Urkunde geehrt.

Als Chorleiterin der Heideküken übernahm zum Jahreswechsel Sophie Pupa den Chor. Und nach den Rechenschaftsberichten und einem kurzen Rückblick auf 2023 kündigten die 3 Chorleiterinnen ihre Pläne für 2024 an.

Nach 12 Jahren stellte sich Heinz Pribbernow nicht wieder zur Wahl als Vorsitzender des Vereines und wurde für seine Arbeit herzlich verabschiedet. Hierfür wurde der ehemalige Stellvertreter, Rainer Dietrich, einstimmig, in entschuldigter Abwesenheit, gewählt. Andrea Linsel wurde Schriftführerin.

Wiedergewählt wurden die Spartenleitungen Kinderchor: Bettina Kleeblatt, für Chornetto: Berit Brey und Miriam Neyer.

Für die tolle Arbeit in den vergangenen Jahr bedankte sich der Vorsitzende, Heinz Pribbernow, bei den Chorleitern und bei den anderen Vorstandsmitgliedern. Bei dieser Gelegenheit auch ein herzlicher Dank an die Pella Gemeinde, deren Räumlichkeiten der Verein in den letzten Jahren nutzen konnte, so auch für diese Hauptversammlung.

Sie dürfen sich in diesem Jahr also wieder auf viele verschiedene Aufführungen der 3 Chöre des Männerchor Amelinghausen e.V. freuen. Und wir freuen uns auf Sie als Zuhörer und Zuschauer.

Alle Termine und Infos auf: www.MCA-Choere.de

■ Heinz Pribbernow



Kiara Sprunck, Heinz Pribbernow, Königin Lisa

© Julia Klinck



FranzPeter Schmitz, Michael Hendel
© Julia Klinck



Heinz Pribbernow u. Miriam Meyer
© Julia Klinck

Grabowski GmbH

Ihr Fachgeschäft für

Fliesen - Natursteine - Verkauf - Verlegung

Jungfernstieg 10
21385 Amelinghausen

Telefon 0 41 32 - 3 93
www.grabowski-fliesen.de

WILFRIED FALTIN
Tischlermeister und Holztechniker



Fachbetrieb für
Gesundes Wohnen

Bau- und Möbeltischlerei GmbH

Auf dem Papenstein 18
21385 Amelinghausen

Fon : 0 41 32 / 446
Fax : 0 41 32 / 10 49

e-mail: info@tischlerei-faltin.de
www.tischlerei-faltin.de

- Möbelbau
- Holzfenster
- Kunststoff-Fenster
- Haustüren
- Treppenbau



DIE HEGESCHAU

Eine Informations- und Lehrveranstaltung

Werte Leser, als aufmerksame Verfolger der Kolumne des Hegeringes Amelinghausen werden Sie bemerkt haben, dass sich die veröffentlichten Artikel thematisch am Verlauf des Jagdjahres orientieren. Dies soll Anlass sein, auf ein in diesen Wochen stattfindendes Ereignis einzugehen, die Hegeschau.

Früher nannte man sie auch Trophäenschau. Damals ging es auch darum, die stärksten und besten erbeuteten Trophäen vorzuzeigen und den glücklichen Erlegern zu gratulieren. Zweck und Inhalt der Jagd hat sich mittlerweile verändert. Deshalb ist die Hegeschau in der jetzigen Form eher eine Informations- und Lehrveranstaltung.

Die ausgestellten Geweihe des Rotwilds und Gehörne unserer Rehe sollen einen Überblick geben über die Vielfalt und Gesundheitszustand dieser Wildarten und über die Erreichung der von der Jagdbehörde festgelegten Vorgaben. Ziel der Hege ist es, den Wildbestand in Einklang zu bringen mit den Anforderungen von Feld und Flur.



Rothirsch im Herbst

© Rolfes, DJV

Neben diesen Informationen soll eine Hegeschau auch informieren über die Aktivitäten der Jäger zur Erhaltung der Artenvielfalt und für die Entwicklung artgerechter Lebensräume. Dabei steht der Schutz seltener Arten wie zum Beispiel unserer Rebhühner genauso im Mittelpunkt wie der unserer vielfältigen Amphibienarten.

Die Hegeschau des Hegeringes Amelinghausen findet am 27. April im Dorfgemeinschaftshaus Soderstorf statt und ist zw. 11.30 und 13.30 Uhr für die Öffentlichkeit zugänglich.

■ E. v. Seydlitz

Umwelt!pp

KAFFEE-GENUSS UND UMWELTBILANZ

Biokaffee bringt am meisten



Kaffee ist das Lieblingsgetränk der Deutschen. 167 Liter trank jeder Deutsche 2022. Stiftung Warentest hat ausgerechnet, wie sich die verschiedenen Zubereitungsarten mit Einwegkapseln, wiederbefüllbare Kapseln, Kaffeepads, Filterkaffee, per Handaufguss und mit Kaffeemaschine, Vollautomat und Pressstempelkanne auf die Umweltbilanz auswirken und wie groß der Unterschied zwischen konventionellem und biologisch erzeugte Kaffee ist.

Mit Abstand am meisten für die Umwelt bringt der Umstieg auf Biokaffee, da die Produktion der Kaffeebohnen insgesamt den größten Anteil der Ökobilanz ausmacht. Konventionell erzeugte Bohnen verursachen dreimal so viel Umweltbelastungen wie biologisch erzeugte.

Bei den Zubereitungsarten gibt es kleine Unterschiede zwischen Wenig- und Vieltrinkern. Generell schneiden Kapselmaschinen mit wiederbefüllbaren Kapseln am besten ab, dicht gefolgt von Padmaschinen und Filtermaschinen. Am Ende der Liste landen bei Wenigtrinkern der Vollautomat, bei Vieltrinkern die Kapselmaschine mit Einwegkapseln. Das schlechte Abschneiden der Vollautomaten beruht auf die vergleichsweise hohe Umweltbelastung bei der Produktion der Maschinen.

■ Maria Biermann

ALLES WIRKT NACHHALTIG

Die Frage ist nur: Wie?



Wenn man sich mal ernsthaft und intensiv mit dem Thema der Nachhaltigkeit auseinandersetzt, dann stellt sich doch zunächst die Frage: Was bedeutet Nachhaltigkeit eigentlich? Die Antwort ist eigentlich ganz einfach: Alles was wir tun hat Auswirkungen auf später. Sei es, das wir einen Baum pflanzen oder ihn fällen – es hat Folgen. Und diese Folgen gilt es zu bedenken. Die vielen Aufrufe, Aktionen und Informationen zum Thema Nachhaltigkeit sollen uns diesen Zusammenhang bewusst machen. Wir müssen in Kreisläufen denken. Pflanze ich also einen Baum, dann muss ich ihn pflegen, vielleicht kann ich etwas von ihm bekommen (ernten), er spendet Schatten, reinigt die Luft und ist Lebensraum für Tiere. Das ist eindeutig eine positive Nachwirkung. Denken wir also immer an das Danach!

Das nächste Treffen findet am 09.04.24, um 18:00 Uhr, im Besprechungsraum im Rathaus statt.

■ Sabine Butenhoff, AG Nachhaltigkeit

Heitmann

GARTENBAU

- Kreative Gartengestaltung
- Garten Neu- und Umgestaltung
- Pflasterarbeiten mit Beton- und Naturstein
- Baum- und Gehölzschnitt
- Natursteinmauer
- Lader-/Erdarbeiten
- Teichbau & Bachläufe
- Schredderarbeiten

Tel. (04138) 271
 Mobil (0171) 793 05 94
 Amelweg 17 / Tellmer
 21386 Betzendorf

GEMEINNÜTZIGE SOZIALE EINRICHTUNGEN

Ameling-Haus Gärtnerweg 2, Amelinghausen

Verein „Unser Lädchen e.V.“

Kleidung, Bedarfsgegenstände u.v.m. für jede(n) gegen kleine Spende,
Öffnungszeiten: dienstags, 15:00 – 18:00 Uhr,
mittwochs und donnerstags, 9:00 – 12:00 Uhr und 15:00 – 18:00 Uhr,
Tel. 04132 - 1560

E-Mail: unser.laedchen@buergerstiftung-amelinghausen.de

Lebensmittelausgabe für bedürftige Menschen aus unserer

Samtgemeinde: jeweils dienstags, 11:30 Uhr

Handarbeitsgruppe: mittwochs, 9:30 Uhr

Doppelkopf- und Skatnachmittage: jeden 1. und 3. Montag i.M., 15:00 Uhr

Seniorenfrühstück: jeweils am letzten Donnerstag im Monat, 9:00 Uhr

EU-Info-Point: immer zu den Lädchen-Öffnungszeiten

Sozialer Büchermarkt: immer zu den Lädchen-Öffnungszeiten
oder jederzeit im Bücherschrank „Für Leseratten“

Hans Hedder Bürgerstiftung Amelinghausen

Büro, Sprechstunde und Beratungen (vertreten durch
Meike Oetzmann): jeden 1. Freitag im Monat, von 15:00 – 17:00 Uhr,
auch telefonisch unter 04132 - 9392876 oder
nach vorheriger Terminabsprache unter Tel. 0176 - 23222249

E-Mail: info@buergerstiftung-amelinghausen.de

Bürgerbus Amelinghausen e.V.

Montag bis Donnerstag, 9:00 – 10:00 Uhr, Tel. 04132 - 933 4830

Computerhilfe für Senioren

Lernhilfen am Computer für ältere MitbürgerInnen, (Leitung: Manfred
Bütow), jeden 1. Montag des Monats, 15:00 – 16:30 Uhr

Jugendarbeit

**Verein zur Unterstützung der Offenen Jugendarbeit in der
Samtgemeinde Amelinghausen e.V.**

Anerkannter Träger der freien Jugendhilfe nach § 75 SGB VIII
Durchführung von Bildungs- und Partizipationsangeboten,
Zum Lopautal 14, 21385 Amelinghausen
E-Mail: jugendfoerdereverein.amelinghausen@gmx.de

Schwangerschaft & Babyzeit

Hebamme Stephanie Werner 0160 37 24 418 oder 04138/51 02 59

BFB – bindungsorientierte Familienbegleiterin

Leona Kröger 01515 24 83 626

SOS Hof Bockum

Einrichtungsleitung: Wolfgang Glauser
Bockum 10, 21385 Rehlingen-Bockum, Tel. 04132 - 9129-0
E-Mail: SOS-Hof-Bockum@SOS-Kinderdorf.de

Sozialverbände

DRK OV Amelinghausen, Uelzener Str. 1, Amelinghausen

Karin Krüger (Spielesachmittag), Tel. 04132 - 7107
Ute Brammer (Gedächtnistraining), Tel. 04132 - 8436

SoVD OV Amelinghausen

Beratung / Hilfe für Mitglieder bei Anträgen, Widersprüchen, Klagen
Norbert Thiemann, Tel. 04132 - 1486

Seniorenarbeit

Seniorentreff Amelinghausen e.V.

Monatstreffen, Wanderungen, Fahrradtouren, Boulen, „Dabei um Drei“
Ruth Frerich, Tel. 04132 - 932 410

Suchthilfe

Selbsthilfegruppe für Suchtabhängige und/oder deren Angehörige

dienstags, 19:30 – 21:00 Uhr, im Gemeindehaus der ev. Kirche,
Uelzener Str. 1, im 1. Stock, 21385 Amelinghausen
Ansprechpartner: Wolfgang Reiff, Tel. 0176 - 61708494
oder www.shg-amelinghausen.de

Schuldenhilfe SOFORT e.V.

Beratungs- und Familienzentrum

Zum Lopautal 14, Amelinghausen, Tel. 04131 - 7573960
jeden 4. Montag im Monat, 11:00 – 13:00 Uhr



hinten v.l.: Ulrike Böckmann, Edith Ehlert, Jutta Gerkens, Norbert Thiemann
vorn v.l.: Monika Narewski, Anika Eberl, Renate Thiemann, Fritz Ehlert

SoVD Vorstand

© Marcel Baukloh

NORBERT THIEMANN BLEIBT AN DER SPITZE

*SoVD-Ortsverband Amelinghausen ist bestens aufgestellt:
Eine neu gewählte Vorstandsriege, konstant gebliebene
Mitgliederzahlen mit rund 400 und vielfältig geleistete
Unterstützung bei sozialen Fragen.*

Der Ortsverband Amelinghausen im Sozialverband
Deutschland geht bestens aufgestellt in das Jahr 2024.
Entsprechend zufrieden zog Vorsitzender Norbert Thie-
mann bei der Hauptversammlung im Gasthaus Fehlhaber
vor rund 65 Mitgliedern Bilanz. Dabei verweist er darauf,
wie wichtig für viele Menschen die unterschiedlichen Hil-
fen rund um Fragen zu Kurzarbeitergeld, Rente, Pflege oder
Hartz IV, mit den weiterführenden fachlichen Beratungen
durch den SoVD-Kreisverband Lüneburg-Lüchow seien.

„Wir sind die erste kompetente Anlaufstelle“, sagte er.
„Vor Ort tragen wir mit unseren Veranstaltungen, Themen-
abenden oder Besuchen zu Jubiläen viel zum gemeinsamen
Miteinander bei.“

Im Mittelpunkt standen Wahlen zum Vorstand. Norbert
Thiemann wurde einstimmig für zwei weitere Jahre zum
Vorsitzenden gewählt. Ihm zur Seite steht Ulrike Böck-
mann als Stellvertreterin. Im Amt bestätigten die Mitglie-
der Schatzmeisterin Edith Ehlert, Frauensprecherin Monika
Narewski. Beisitzer sind Bärbel Saß, Fritz Ehlert und Jürgen
Ludolph. Kassen-Revisorinnen bleiben Ela Ludolph, Renate
Thiemann und Anika Eberl. Neu im Amt ist Schriftführerin
Jutta Gerkens.

Für 2024 hat der SoVD viel vor-
genommen. Dazu gehört am 25.

Mai ein Boßel-Nachmittag in
der Kronsbergheide. Bei der
Versammlung wurde Harry
Fromke (Rehlingen) für
25-jährige Mitgliedschaft
geehrt. Der Nachmittag
fand mit einer Kaffeeta-
fel, zu der Bäckermeister
Christian Müller Kuchen
gespendet hatte, ein gelun-
genen Ausklang.

■ Norbert Thiemann



Kuchenspende von Bäckermeister Christian Müller

© Norbert Thiemann

WALDBADSAISON 2024

Saisonkarten-Vorverkauf vom 15.04. – 26.04.2024

Bald ist es wieder so weit. Die Waldbadsaison beginnt und das Team um Badleiter Manuel Pfenning ist dabei die Becken zu säubern, das Grundstück herzurichten und alles so zu organisieren, dass zum Saisonbeginn die großen und kleinen Badegäste wieder eine Menge Spiel, Sport und Spaß im Waldbad erleben können.

Auch in diesem Jahr wird es wieder einen Kartenvorverkauf geben. Vom 15. bis 26. April können Saisonkarten mit 10 Prozent Rabatt erworben werden. Erhältlich sind die Saisonkarten im Bauamt des Rathauses, im 2. Obergeschoss, zu den Öffnungszeiten montags – freitags von 8:00 Uhr bis 12:00 Uhr und donnerstags zusätzlich 14:00 Uhr bis 18:00 Uhr. Eine schöne Gelegenheit sich mit Saisonkarten zu versorgen bietet der Frühlingstag am 14.04.2024. An diesem Tag können Sie sie im Markthus in der Zeit von 10:00 – 16:00 Uhr erwerben.

Allgemeine Preisinformation

Art	Erwachsene	Kinder	Jugendliche & andere Berechtigte*
Tageskarte	4,00 €	1,50 €	3,00 €
Frühschwimmer-Option (nur in Verbindung mit einer Tageskarte erhältlich)	2,00 €	2,00 €	2,00 €
„Abendtarif“ (ab 18.00 Uhr)	3,00 €	–	2,00 €
Tageskarte für Erlebniscardinhaber*in	3,00 €	1,00 €	2,00 €
Zehnerkarte	36,00 €	13,50 €	27,00 €
Frühschwimmer-Option (nur in Verbindung mit einer Zehnerkarte erhältlich)	18,00 €	18,00 €	18,00 €
Dauerkarte/Saisonkarte	80,00 €	30,00 €	60,00 €

Die Gebühren (Eintrittsgelder) enthalten die derzeit gültige Mehrwertsteuer (7%).

Um die Organisation zu erleichtern und Wartezeiten zu verkürzen, können die Karten vorbestellt werden. Hierfür muss das Bestellformular auf der Homepage der Samtgemeinde Amelinghausen: www.samtgemeinde-aminghausen.de/einrichtungen-der-samtgemeinde/waldbad ausgefüllt und im Rathaus abgegeben oder an: rathaus@samtgemeinde-aminghausen.de gemailt werden. Sobald die Karten verfügbar sind, melden wir uns bei Ihnen.

Für Rückfragen stehen Ihnen Anna Hassebrauck unter Tel. 04132 920934 und Dennis Niehoff unter Tel. 04132 920933 zur Verfügung.

Die diesjährige Waldbadsaison startet voraussichtlich am 11. Mai 2024, um 13.00 Uhr. Je nach Wetterlage kann sich die Eröffnung nach vorne oder nach hinten verschieben. Achten Sie diesbezüglich bitte auch auf die Hinweise auf unserer Homepage www.samtgemeinde-aminghausen.de.

■ Dennis Niehoff

Sozialtarif bei Saisonkarten

Für Personen, die Leistungen zur Sicherung des Lebensunterhaltes nach dem Zweiten Sozialgesetzbuch (SGB II) oder Sozialhilfe nach dem Zwölften Sozialgesetzbuch (SGB XIII) beziehen, können vergünstigte Tarife erhalten. Hierzu wenden Sie sich bitte an das Rathaus der Samtgemeinde Amelinghausen.

Erwachsene, sind alle Personen, die das 18. Lebensjahr vollendet haben. Jugendliche, sind alle Personen ab 14 Jahren bis zum vollendeten 18. Lebensjahr. Kinder, sind alle Personen ab 4 Jahren bis zum vollendeten 14. Lebensjahr. Für Kleinkinder bis zum vollendeten 3. Lebensjahr wird keine Gebühr erhoben.

* Jugendliche, Studenten, Teilnehmer am Bundesfreiwilligendienst oder eines Freiwilligen Sozialen Jahres, Auszubildende, Schwerbehinderte, Personen ab dem vollendeten 65. Lebensjahr und Rentner



In der Mitte unser Jubilar Harry Fromke

© Anika Eberl

DANK FÜR 25 JAHRE TREUE

Ehrung von SoVD Mitglied Harry Fromke, Rehlingen

Über 400 Frauen und Männer gehören dem SoVD-Ortsverband Amelinghausen an. Im Rahmen der jüngst durchgeführten Mitgliederversammlung wurde Harry Fromke aus Rehlingen vom Vorstand für seine 25-jährige Mitgliedschaft mit einem Blumengruß einer Urkunde sowie einer Anstecknadel geehrt. Herzlichen Dank für die Treue.

■ Norbert Thiemann

TANZ ABEND
 FÜR PAARTANZ-BEGEISTERTE
 2.4.24 UND 16.04.24 *
 14.05.24* UND 28.05.24
 11.06.24*
 VON 19:00 BIS 21:00 UHR

* AN DIESEN TERMINEN IST DER TANZLEHRER MICHAEL VOR ORT - TEILNAHMEGEBÜHR 5€

IM DORFGEMEINSCHAFTSHAUS SODERSTORF

Infos bei Karina Halbensteben unter dgh@soderstorf.de

 www.mtv-soderstorf.de

klein und fein
für die Gemeinde Soderstorf 

MEIN I-PHONE, DAS UNBEKANNTE WESEN

Was kann man noch dazu lernen?

Fast jeder hat heutzutage ein i-phone und nutzt es intensiv. Aber kennt man wirklich alle Funktionen? Was gibt es noch zu entdecken?

Hierzu hat der LandFrauenverein Amelinghausen auf Anregung von Christel Kruse einen Samstags-Vormittags-Kurs in Barnstedt unter Leitung von Svenja Leder und Sabine Reusser (s. Foto) durchgeführt. Aufgrund der zahlreichen Anmeldungen und weiteren Interessentinnen auf der Warteliste wurde die Veranstaltung kurzfristig und unkompliziert in den großen Besprechungsraum der Bäckerei Kruse verlegt. So konnten alle teilnehmen. Und es hat auch allen Damen sehr viel Spaß gemacht!

Unser herzlicher Dank gilt den flexiblen beiden Chefinnen Steffi und Hanna Kruse für die schnelle und unentgeltliche Bereitstellung der Räumlichkeit. Wir wissen das sehr zu würdigen!

■ Gisela Plaschka



Svenja Leder und Sabine Reusser
© Christel Kruse



Die i-phone-Kursteilnehmerinnen

© Christel Kruse



BETZENDORFER DORF-FLOHMARKT „RUND UM DIE KIRCHE“

Schatzsuche! Am Sonnabend, 27. April 2024, findet von 10 – 14 Uhr der 5. Betzendorfer Dorfflohmarkt „Rund um die Kirche“ statt. Laufender Standmeter 2 €, Aufbau ab 8 Uhr, kein Gewerbe. Der Kirchplatz darf nur zum Aufbau mit KFZ befahren werden. **Der Erlös wird gemeinnützig verwendet.**

! **Weitere Informationen und Anmeldungen:** Winfried Geppert, Im Dorfe 11, 21386 Betzendorf, Tel. 04138-1381, diegepperts@web.de und Torben Schippers, Tel. 0173-6157125, to.schippi@t-online.de

■ Winfried Geppert, Bürgermeister Betzendorf

DABEISEIN IST ALLES!



Am 16.3. waren die LandFrauen zum wiederholten Mal beim Firmen- und Vereine-Pokalschießen des Oldendorfer Schützenvereins mit einer starken Mannschaft dabei. Ines Bartz, Steffi Lühr und Kerstin Kruse-Schorling stellten sich dem Wettkampf. Nach einer Einweisung durch die Schießaufsicht konnten sie sich mit fünf Probeschüssen mit dem Gewehr vertraut machen und danach kamen gleich die fünf alles entscheidenden Wertungsschüsse. Da hieß es: Ruhe bewahren und konzentrieren.

Zwar hat es für eine Platzierung auf den ersten fünf Rängen diesmal nicht gereicht, aber ist das wichtig? Nein, dabei sein ist alles! Und nächstes Jahr sind wir wieder dabei! Denn es hat einfach einen riesigen Spaß gemacht! Und darauf kommt es an!

Danke an die Organisatoren des Schützenvereins Oldendorf/Luhe! Das war wieder eine gelungene Veranstaltung!

■ Gisela Plaschka



Ines beim Schießen

© Catherine Halwachs



Quizabend

IM DORFGEMEINSCHAFTSHAUS
SODERSTORF

Neuer Termin !!!
Samstag, 20.04.24 ab 18.30 Uhr

64 Fragen warten auf 64 Antworten
Bilden Sie Ihr Dreamteam und rocken Sie den Abend mit Ihrem Wissen und Humor
Sport/Geographie/Politik/Botanik/yellow press/Schlagzeilen/Musik und mehr in 8 Runden

Start-Gebühr pro Person € 3,00
Knabberereien stehen auf dem Tisch
Drinks an der Bar gegen CASH

Team- Anmeldungen (ab 5 Personen)
Karina Halbensleben: dgh@soderstorf.de



klein und fein

für die Gemeinde Soderstorf





Ines Bartz, Heike Hornbostel, Christel Kruse

SCHMERZ LASS NACH!

Über den Umgang mit Schmerzen



Auf der gut besuchten Mitgliederversammlung des LandFrauen Vereins Amelinghausen, Mitte Februar, auf dem Bauckhof, ging es zunächst um notwendige Wahlen. So wurden Ines Bartz als Vorsitzende und Steffi Lühr als Beisitzerin einstimmig wiedergewählt. Für die ausgeschiedenen Christel Kruse und Heike Hornbostel kommen Ute Klemp und Catherine Halwachs ebenfalls als Beisitzerin in den Vorstand. Juliane Pauls übernimmt das Amt der Kassenprüferin von Kriemhild Brüggemann.



Andrea Rund
(25 Jahre Mitglied)

Der in Barendorf ansässige Physiotherapeut und sektorale Heilpraktiker Hendrik Eggers (41 J.) referierte anschließend über „Schmerzen verstehen“. In seinem Parforce-Ritt durch das Thema ging er darauf ein, dass nicht jede – oft altersbedingte – körperliche Veränderung Schmerzen verursachen würde. Er nannte Risikofaktoren für Schmerzen wie langes Sitzen und Stehen, hohe körperliche oder psychische Belastungen, Übergewicht, Ernährung aber auch Schlafprobleme, ging auf Phantom-schmerzen ein und auf die Wirkung von Naturerlebnissen oder einfaches Nichtstun.



Gabi Schlumbohm
(25 Jahre Mitglied)

Die LandFrauen wurden von Michaela Weber und ihrem Bauckhof-Team mit einem sehr leckeren Kartoffel-Kürbis-Auflauf, Salat, guten alkoholischen und nicht alkoholischen Getränken wunderbar verwöhnt. Ganz lieben Dank für all deine Mühe, liebe Michaela!

■ Text und Bilder: Gisela Plaschka

SPIELENACHMITTAG

DRK Ortsverein Amelinghausen



Menschen hören nicht auf zu spielen, weil sie alt werden, sie werden alt, weil sie aufhören zu spielen! (O. Wendell Holmes). Eine Gelegenheit zum Spielen gibt es jeden 2. Mittwoch im Monat, von 15 bis 17.00 Uhr, im Gemeindehaus der Hippolit Kirche in Amelinghausen, Uelzener Str.1

Die nächsten Termine: 10. April und 8. Mai 2024

■ Ute Brammer

UNTERNEHMUNGEN IM APRIL

Seniorentreff Amelinghausen e.V.

Nun ist der Frühling endlich da. Doch auch im regenreichen Februar traf sich die ehemalige „Wandergruppe“ alle 14 Tage am Dienstag zum gemütlichen Beisammensein mit Kaffee und Kuchen. Diese Gruppe hat sich einen neuen Namen zugelegt „Dabei um 3“. Wie der Name schon sagt, beginnt das Treffen um 3 Uhr. Auch die Radfahrergruppe traf sich, zwar nicht zum Radfahren, sondern beim Salzbäcker zum Klönen.

Nun freuen wir uns alle auf Aktivitäten an der frischen Luft. Zur Erinnerung: Die im Februar angekündigte Fahrt zur Matratzenfabrik Wenatex in Hannover findet am 9. April statt. Die Teilnehmer treffen sich um 7.30 Uhr am Rathaus Amelinghausen. Dort holt uns der Bus ab. Nach einem kleinen Snack zur Begrüßung bei Wenatex werden uns die Matratzen und aktuelle Erkenntnisse der Schlafforschung vorgestellt. Dann fahren wir zum Erlebnis-Zoo Hannover. Anmeldung zu dieser Fahrt bitte bis spätestens 30. März bei Ruth Frerich (Tel. 04132-932410) oder Ingo Schönheit (04132-1418).

Boulespielen findet alle 14 Tage, **im April am 2.4, am 16.4. und am 30.4.** auf dem Mehrgenerationenplatz hinter der Schule statt. Bei schlechtem Wetter fällt es aus. Gäste sind wie immer herzlich willkommen.

Die nächste Versammlung ist die **Jahreshauptversammlung** und findet am **5.4.2024, um 15 Uhr, bei Fehlhaber** statt.

Der Vorstand wünscht allen Mitgliedern und allen Bürgern der Samtgemeinde Amelinghausen ein fröhliches Osterfest.

■ Urte Praast

Käse aus eigener Herstellung
Bauckhof-Fleisch, -Eier, -Gemüse
Alle Bauckhof-Mühlenprodukte
Bio-Lebensmittel-Vollsortiment



Montag bis Freitag: 9 bis 18.30 Uhr
Samstag: 8 bis 13 Uhr
Triangel 28 | 21385 Amelinghausen
Telefon: 04132 912042
E-Mail: laden.amelinghausen@bauckhof.de

Unser Käse macht den Frühling lecker!



Einkaufen, wo es wächst

Rätsel

AGKR	AEMO ORSU	AMOR	▼	AAADG LNRR	▼	EELR	▼	ANPS
▶	▼	▼		IPRS	▶			
ALMOR	▶			○ 5		AAHI KT		EEEE NR
AMO	▶	○ 4		EEIN	▶			▼
▶				▼	EIKRU		DEEL	○ 3
AKQRU		EHLR TU	▶			○ 1		
▶		○ 6			ADE	▶		
ANORT		CEIK NN	▶					
DEOS	▶			○ 2	AEL	▶		

In diesem ungewöhnlichen Kreuzworträtsel stehen anstelle der Fragen die Buchstaben der gesuchten Wörter in den Fragefeldern. Zur Lösung beginnen Sie am besten mit den kurzen Wörtern (Achtung: ORT kann z. B. ORT, TOR oder auch ROT heißen).

Wir verlosen:
2 x 10,- €
Gutschein
von Blüte und Stil



Das Lösungswort

1	2	3	4	5	6
---	---	---	---	---	---

Teilnahmebedingungen:

Schicken Sie uns unter Angabe Ihres Namens und vollständiger Adresse das Lösungswort. Die Gewinner werden in der nächsten Ausgabe bekannt gegeben. Der Rechtsweg ist ausgeschlossen.

Einsendeschluss: 15.04.2024



per Post an: Lopautal Nachrichten,
Auf der Hude 87, 21339 Lüneburg



oder per E-Mail an:
gewinnspiel@lopautal-nachrichten.de



Herzlichen Glückwunsch dem Gewinner des Gutscheins für „Landgasthof Eichenkrug“ aus dem Rätsel in Ausgabe März '24:
H. Fassnauer aus Amelinghausen und S. Marquardt aus Betzendorf

AB IN DIE STIEFEL!

Neue Veranstaltung des LandFrauenvereins Amelinghausen

Am Samstag, den 16. März, trafen sich neugierige und tanzfreudige Frauen im Saal des ehemaligen Gasthauses Niedersachsen in Amelinghausen und nahmen an einem Line Dance-Schnupperkurs unter Leitung von Renate Blanck teil. Mitzubringen waren lediglich Schuhe mit kleinem Absatz und glatter Sohle bzw. Tanzstiefel und jede Menge guter Laune.

Unterstützt wurde Renate Blanck von drei Damen aus ihren bereits seit 15 oder 16 Jahren laufenden Kursen. „Neue“ sind übrigens jederzeit willkommen. Jeden Dienstag finden zwei Kurse hintereinander statt, und zwar von 17.00 - 21.00 Uhr, immer im ehemaligen Gasthaus Niedersachsen.

Line Dance tanzt man ohne männlichen Partner, erfordert hohe Konzentrationsfähigkeit, unterstützt die körperliche Fitness und macht ganz, ganz viel gute Laune!

Danke Renate für diesen Schnupperkurs!

■ Gisela Plaschka

KOPFSPORT

Unser Gehirn ist fantastisch, es kann sooo viel neue Wege gehen!

Wo käm__ir_i_,
w__all_sa_t_,
_o_käm__ir_i_
_d_k_i__r_gi__
_m_z_s____
_o_i__i_käm__
w__ir_gi_____

Antworten und mehr gibt es am Dienstag
2.4. / 16.4. / 30.4.
14.5. / 28.5.

jeweils 17.00 - 18.00 Uhr
im Dorfgemeindehaus
Rehlingen von und mit Ute
Brammer ☎ 04132 8436



Einladung zum **Osterfeuer**

Beginn 19 Uhr

Ostersamstag: Sandkuhle zwischen Rehrhof und Ehlbeck

Kein Freibier aber Bratwurst vom Grill!

Es lädt ein: **SV-EHLBECK**

Gute Laune mitbringen!

kultig, bunt & elektrisch.

UNSERE ROLLER VON DREEMS



**Jetzt bei uns ausprobieren
& probefahren!**

Mehr Infos auf
www.plaschka.com



**AUTOHAUS
PLASCHKA**

SEIT 1950