



www.lopautal-nachrichten.de

LOPAUTAL NACHRICHTEN

Kommunales Mitteilungsblatt der Samtgemeinde Amelinghausen

*Frohe Weihnachten und
guten Rutsch ins neue Jahr!*



**DEZ. 2023/
JAN. 2024**

49. Jahrgang

Nr. 11

**50 Jahre SG
Amelinghausen**

Machen Sie mit bei der
„Goldenen Landpartie“
durch die Samtgemeinde

Seite 8

**Schichtwechsel
beim SOS-Hof
Bockum**

Für einen Tag mal den
Arbeitsplatz tauschen

Seite 14/15

**Wildragout in
Balsamico-Soße**

Würstchen und Kartoffelsalat
zu Heiligabend sind out.
Probier mal was Neues!

Seite 26

Jetzt Hörgeräte mit Akku testen

und nie wieder
Batterien wechseln!





Unser Titelbild: Kinder der NSB Betzendorf beim Schnitzen

© Carolin Schütz, NSB Betzendorf

LIEBE LESERINNEN UND LESER, LIEBE SAMTGEMEINDE AMELINGHAUSEN!

Schon wieder neigt sich ein Jahr dem Ende zu. Kaum zu glauben, dass dies die letzte Ausgabe des Jahres ist.

An Hand der Zuschriften und Anrufe, die uns erreichen, aber auch der netten persönlichen Worte die mir zugetragen werden, merke ich, dass es Ihnen gefällt, wie wir Monat für Monat für Sie die Zeitung gestalten. Das freut mich und mein Team sehr. Denn wir sind mit viel Herz und Freude dabei und möchten uns auf diesem Wege bei allen Mitwirkenden bedanken, dass Sie mit schönen Beiträgen und Bildern die Zeitung mit Leben füllen.

Die Vielfalt der Beiträge ist riesig. Sie sind ein Spiegelbild dessen, was in unserer Samtgemeinde los ist. Für jedes Alter, jede Jahreszeit und jeden Anlass gibt es Menschen, die sich engagieren. Die Kindergärten und Schulen werden stetig weiterentwickelt und die Vereine blühen.

Da sind zum Beispiel die Heidewölfe aus Amelinghausen, einst als „kleines Nachwuchsorchester“ angefangen, zählen sie heute an die 50 Mitwirkenden. Die Vereine aus Betzendorf haben zur Abenteuernacht bei den Kindern fast Rekordzahlen

erreicht und die Kapazität der Halle auf Äußerste gespannt. Die kleinen Damen, die in den Hofstaat unserer Majestät eintreten möchten, stehen auf Wartelisten und die Kinderfeuerwehren erfahren einen wahren Boom. Das sind tolle Aussichten!

Dennoch gibt es Vereine und Verbände, die Nachwuchs Sorgen haben. Gerade im Erwachsenenbereich und bei der ältesten Generation. So wie Kinder Neues entdecken und anfangs die „Küken“ sind, sollten auch Erwachsene Mut zu neuen Aufgaben haben. Wo die Ältesten sich verabschieden, müssen jüngere Erwachsene nachrücken. Also: Auf zu neuen Taten!

Diese Ausgabe ist, wie in jedem Jahr, eine Doppelausgabe. Denn sie gilt für Dezember und Januar. Mit anderen Worten: Die nächste Ausgabe erscheint Ende Januar 2024. Bis dahin wünsche ich Ihnen eine schöne Zeit, bleiben Sie gesund und genießen Sie die kommenden Feste im Kreise Ihrer Liebsten.

Mein ganz besonderer Dank geht an alle Werbetreibenden, die mit Ihren Anzeigen diese Zeitung aufrecht erhalten. Ohne Sie, wäre es nicht möglich! Vielen Dank für Ihre Treue.

Herzlichst
Sabine Butenhoff

VERTEILER GESUCHT!

für die Verteilergebiete:
AMELINGHAUSEN
(Teilgebiete)

ETZEN

**SCHWINDEBECK
SODERSTORF**
(auch Teilgebiete möglich)

Tel.: 04131 - 247 21 05

E-Mail: redaktion@lopautal-nachrichten.de



INHALT

– Auszug –

Aus dem Rathaus

Ansprechpartner im Rathaus 6
 Samtgemeindebürgermeister-Monat 5
 Weihnachtsgruß der SG Amelinghausen 7
 Dankeschön an die 4b der Grundschule Amelinghausen ... 8
 50 Jahre Samtgemeinde Amelinghausen 7
>> Fietes Dorfarchiv 8
 Gemeinde Rehlingen hebt ab 2024 Grund- und
 Gewerbesteuer geringfügig an 10
 Tourismus-Jahresrückblick 11

Wirtschaft

Schichtwechsel in SOS-Hof Bockum 14/15
 Nach 20 Jahren ist es Zeit Abschied zu nehmen 16
 Neueröffnung - Praxis für Allgemeinmedizin 16

Kinder, Jugend und Soziales

Ansprechpartner der Sozialen Einrichtungen 18
 DELFI - Kurs für Babys 18
 Aktionstag von der Mobilkrankenkasse 19
 Der Weihnachtsmann kommt nach Amelinghausen 19
>> Kids & Co. 20/21
 19. Abenteuer nacht der Betzendorfer Vereine 22
 Vielfältige Aktionen der Umweltschule 23
 Die „kleinen Menschen“ erleben den Herbst 24
 Die Kinderkrippe Amelinghausen bekommt eine Spielanlage
 zum Klettern und Rutschen 25
 Emma 25

Natur und Umwelt

Wildragout in Balsamico-Soße 26
 Umwelttipp: Schottergärten 26

Kunst und Kultur

3. Erzener Kunst-Advent 27
 Mènage-À-Trois 27
 Der neue Hofstaat 28
 Gemischter Chor Amelinghausen e. V. 28

Kirche und Gemeinde

Gottesdienste 30-32
 Andacht 30

Sport

Tennis im Winter 33
 Lauftreff MTV Amelinghausen 34
 Leichtathletik 34
 Ein Wehrmutstropfen zum MTV Jahresende 34
 Spring- und Dressurlehrgang im Herbst 35

Sozial und Gesellig

Wir wünschen uns Verstärkung im Büro 36
 Wir sagen Danke 36
 Wir suchen Dich 36
 Gemeinsames Adventscafé auf dem Rehrhof 36
>> Rätsel 37
 Einweihung der neuen Boulbahn 38
 Beeindruckende Reise zu den Straßenkindern Tansania .. 38



**Ambulante Hauskrankenpflege Amelinghausen
Fischer GmbH**



Unser Schwerpunkt ist die Pflege!

Seit 1990 Ihr Anlaufpunkt für Hilfe im Bereich der Familien-,
Senioren- und Krankenpflege, doch auch mit vielen zusätzlichen
Leistungen darüber hinaus.

*Sprechen Sie uns an, wir beraten Sie
gerne zu unseren Bürozeiten:*

*Mo. - Fr. von 7.30 - 15.00 Uhr oder
nach Absprache auch bei Ihnen zu Hause.*

Pflegenotruf:
0172-30 73 139

24 Std. am Tag
- 365 Tage im Jahr

www.ambulante-pflege-fischer.de

Triangel 20 · 21385 Amelinghausen · Tel. 04132-8144

TERMINE 2024 FÜR KOMMENDE AUSGABEN DER LOPAUTAL NACHRICHTEN

Ausgabe Nr.	Redaktionsschluss	Deadline für Nachzügler* <small>(gilt nur für vorgebuchte Anzeigen)</small>	erscheint am
01/2024	10.01.	16.01.	26.01.
02/2024	07.02.	13.02.	23.02.
03/2024	13.03.	19.03.	29.03.
04/2024	10.04.	16.04.	26.04.
05/2024	08.05.	14.05.	24.05.
06/2024	12.06.	18.06.	28.06.
07/2024	10.07.	16.07.	26.07.
08/2024	14.08.	20.08.	30.08.
09/2024	11.09.	17.09.	27.09.
10/2024	09.10.	15.10.	25.10.
11/2024	13.11.	19.11.	29.11.

* Wir räumen Ihnen diesen Termin nur unter Vorbehalt ein. Gern versuchen wir Ihre Wünsche zu ermöglichen, aber eine Veröffentlichung in der kommenden Ausgabe kann nicht garantiert werden. Wir bitten um Verständnis.



Ihr findet uns auf facebook unter:
@LOPAUTAL NACHRICHTEN

IMPRESSUM

Herausgeber/Verlag
 BUTENHOFF
 Werbeagentur und Verlag
 Auf der Hude 87
 21339 Lüneburg
 Tel. 04131 / 247 21 07 und -08
 Fax 04131 / 247 21 09
www.butenhoff-werbeagentur.de

Kontakt zur Redaktion
 Tel. 04131-247 21 05
redaktion@lopautal-nachrichten.de

Online
www.lopautal-nachrichten.de

Redaktion und Anzeigenverkauf
 Sabine Butenhoff

Grafik/Layout
 Sabine Butenhoff,
 Charlyn Röber



BUTENHOFF
 WERBEAGENTUR
 & VERLAG

Druck
 BONIFATIUS GmbH

Es gilt die Anzeigenpreisliste Nr. 03.
 Der Inhalt dieser Ausgabe ist nach bestem Wissen und Kenntnisstand erstellt worden. Wir erheben keinen Anspruch auf Vollständigkeit in den Adressverzeichnissen. Haftung und Gewähr sind ausgeschlossen. Nachdruck und Reproduktion, auch auszugsweise, sind nicht gestattet.

DER SAMTGEMEINDEBÜRGERMEISTER-MONAT

Liebe Bürgerinnen und Bürger,
was ging das Jahr 2023 doch wieder schnell dem Ende entgegen. Gerade eben feierten wir noch Heideblütenfest und trafen uns auf einem der tollen Schützenfeste, planen wir heute das Weihnachtsfest oder die Silvesterfeier. Sicher, auch das ist schön, doch irgendwie vermisse ich schon die warmen Sommertage. Auch im letzten Monat ist einiges passiert, hier mein kleiner Bericht:

Mehrgenerationenpark

Am 14.10.23 konnten wir die Neuerungen im Mehrgenerationenpark einweihen. Als ich im August 2019 zur Samtgemeinde Amelinghausen kam, wurden mir alle Einrichtungen gezeigt, u.a. auch der Mehrgenerationenpark. Schon damals fragte ich mich, was genau daran für mehrere Generationen gedacht gewesen war. Also versuchten wir, mit Fördermitteln Verbesserungen zu erzielen und das gelang nun durch das Programm „Startklar in die Zukunft – Schaffung von Jugendplätzen“, um das sich die Jugendpflege erfolgreich bewarb und gemeinsam mit Jugendlichen Maßnahmen erarbeitete. So kann man heute dort Fußball oder Basketball spielen, das Netz für eine Runde Volleyball oder Badminton nutzen oder auf der Boule-Bahn eine „ruhige Kugel schieben“. Vielen Dank vor allem an das Team der Jugendpflege – ich hoffe, der Ort wird künftig deutlich besser genutzt.

Beratungen zum Haushalt 2024

Die Haushaltsberatungen kommen voraussichtlich am 30.11.23 im Samtgemeinderat zum Ende, wenn dort die Haushaltssatzung für das kommende Jahr beschlossen wird. Der Weg dorthin war dieses Jahr ein wenig anders als bisher, denn die Samtgemeindepolitik schloss sich am 03. und 04.11.23 zwei Tage lang ein, um über das Zahlenwerk zu beraten. Was muss gemacht werden? Was soll gemacht werden? Was lässt sich gar nicht verändern? All das besprachen wir in einer sehr konstruktiven und offenen Atmosphäre. Dafür möchte ich mich gern auch hier bei den Mitgliedern des Samtgemeinderates bedanken – so macht auch eine Haushaltsklausur über zwei Tage Spaß!

Online-Serviceportal

Das Rathaus geht online! Nicht nur mit einer Homepage, sondern jetzt auch mit vielen Online-Dienstleistungen. Unter <https://service.samtgemeinde-amelinghausen.de/> können Sie nun u.a. einen Kinderpass oder eine Melderegisterauskunft beantragen, einen Wildschaden melden oder einen Platz im Kindergarten reservieren. Schauen Sie sich das Portal gerne

einmal an und erzählen Sie Verwandten, Freunden und Bekannten davon. Vielleicht können Sie sich so den ein oder anderen Besuch im Rathaus sparen.

Gewerbegebiet Soderstorf

Einen Schritt nach vorne machte am 09.11.23 auch die Planung des überregional bedeutsamen Gewerbegebietes in Soderstorf. Nachdem die frühzeitige Beteiligung der Öffentlichkeit und auch die der Behörden recht erfolgreich verlief, beschloss der Samtgemeindeausschuss die öffentliche Auslegung der Änderung des Flächennutzungsplans. Nun starten wir quasi in die zweite Runde und hoffen, dass diese mit dem Beschluss über die Änderung des Flächennutzungsplans endet. Damit wären die bauplanungsrechtlichen Voraussetzungen für einen Bebauungsplan der Gemeinde Soderstorf geschaffen und ein großer Schritt in Richtung Gewerbegebiet gemacht.

Aus der Politik

Die Samtgemeindepolitik setzte sich in den vergangenen Wochen u.a. mit der Sanierung des Markthuses und dem touristischen Radwegkonzept auseinander. Darüber hinaus beschloss der Samtgemeindeausschuss u.a. die Anschaffung von weiteren Smart-Boards und I-Pads für die Grundschule Amelinghausen, ein Bewegungszentrum für den Kindergarten Soderstorf und den Ankauf einer Immobilie zur Unterbringung von geflüchteten Menschen.

Bürger*innensprechstunde

Die nächste und letzte Bürger*innensprechstunde des Jahres 2023 mit mir findet am Mittwoch, 29. November, um 17:30 Uhr, in der Aula der Grundschule Soderstorf statt. Kommen Sie gerne mit Fragen, Anregungen und Kritik auf mich zu.

Schon heute wünsche ich Ihnen eine schöne Adventszeit und hoffe, dass ich Sie auf den schönen Weihnachtsmärkten in der Samtgemeinde Amelinghausen treffe.

Herzlichst,
Ihr Christoph Palesch

AUF DEM WEG ZUR NACHHALTIGKEIT

Am 09. November kam die AG Nachhaltigkeit wieder zusammen. Bei ihrem Treffen haben die Teilnehmer*innen sich in die vier Arbeitsgruppen aufgeteilt, die beim letzten Treffen gebildet wurden und erste Ziele und Maßnahmen festgehalten. Die Aufgabenstellung hieß: „Wie seht ihr die Samtgemeinde im Jahre 2050?“ Die Wünsche und Vorstellungen waren dabei sehr ähnlich. Das zeigt doch, dass sehr viele Bürger das gleiche Ziel verfolgen.

Natürlich gab es auch sehr weiche Vorstellungen, aber wer das Ziel nicht hoch ansetzt, wird keine kleinen Schritte machen können. So soll in Sachen Mobilität der ÖPNV weiter ausgebaut werden und die Strecken neben dem ÖPNV-Netz mit KI-unterstützten Autos die Bevölkerung zur Anschlussstelle bringen.

Diese Aufgabe kann die Samtgemeinde nicht allein lösen. Aber wir können mit kleinen Maßnahmen die Richtung bestimmen. So sind mal wieder die fehlenden Fahrradwege an wichtigen Verbindungsstraßen zum Thema geworden. Vielleicht lässt sich mit einem Gesamtkonzept bei der Bundespolitik mehr Druck aufbauen und Fördermittel generieren.

Ein anderes Thema ist die Umsetzung der Energiewende in der Samtgemeinde. Wie kann eine Gemeinde autark werden?

Wichtig ist, dass Ideen, mögen sie noch so utopisch wirken, in dieser AG gefragt sind und gern gehört werden. Wer Lust und Interesse hat, den Weg zur nachhaltigen Samtgemeinde mitzugestalten, ist herzlich willkommen. ■ Sabine Butenhoff





IHRE ANSPRECHPARTNER IM RATHAUS DER SAMTGEMEINDE AMELINGHAUSEN

Rathaus Amelinghausen

Lüneburger Straße 50, 21385 Amelinghausen,
Telefonzentrale: 04132 - 920 90,
Telefax: 04132 - 920 916,
rathaus@samtgemeinde-amelinghausen.de

Telefonhotline Rathaus

Mo. - Fr. von 8.00 - 12.00 Uhr, Mo. - Mi. von
14.30 - 15.30 Uhr und Do. 14.00 - 18.00 Uhr

KFZ-Zulassung / Einwohnermeldeamt

Online-Terminvergabe über das
Anmeldesystem auch außerhalb der
Öffnungszeiten möglich:
www.samtgemeinde-amelinghausen.de

Verwaltungsleitung

Christoph Palesch (Raum 12)

Samtgemeindebürgermeister,
Grundsatzangelegenheiten, Gemeindedirektor
der Gemeinden Amelinghausen und Soderstorf
Tel. 04132 - 920 922

Stabstelle Tourismus und Öffentlichkeitsarbeit

Julia Sieve (Markthus)

Leitung Stabsstelle Tourismus und
Öffentlichkeitsarbeit
Tel. 04132 - 920 944

Corinna Priegnitz (Raum 13)

Vorzimmer und Aufwandsentschädigung
Tel. 04132 - 920 923

Günther Schubert

Kontrolle Wohnmobilstellplätze
Tel. 0172 - 994 140 9

Jana Christoph-Saath

Gästebetreuung & Jugendzeltplatz
Tel. 04132-920 943

Robin Sedha

Tourismus & Marketing
Tel. 04132-920 952

Geschäftsbereich I „Inneres und Ordnung“

Finn Block (Raum 14)

Geschäftsbereichsleiter, Leitung Ordnung,
Personal, EDV; allgemeiner Vertreter des
Samtgemeindebürgermeisters,
Gemeindedirektor Oldendorf/Luhe
Tel. 04132 - 920 924

Stefan Geissbühler (Markthus)

Stellv. Geschäftsbereichsleiter,
EDV & Technik, Ratsarbeit
Tel. 04132 - 920 948

Tina Meier (Markthus)

Personalwesen
Tel. 04132 - 920 937

Birgit Reimann (Markthus)

Personalwesen
Tel. 04132 - 920 935

Kathrin Vogt (Markthus)

Personalwesen
Tel. 04132 - 920 947

Regina Rodegerdts (Markthus)

Standesamt, Geburten, Eheschließungen,
Sterbefälle, Kirchnaustritte,
Tel. 04132 - 920 913

Karin Meyen, Jannik Wiechert (Raum 1)

Einwohnermeldewesen, Ausweise/Reisepässe,
Beglaubigungen, Tel. 04132 - 920 910

Simone Niemeyer (Raum 2)

Kfz-Zulassungswesen, Tel. 04132 - 920 911

Laura Klan (Raum 22)

Wahlen, Gewerbe- und
Ordnungsangelegenheiten, Tel. 04132 - 920
970

Ronja Jaeger-Stelling (Raum 3)

Wahlen, Ordnungsangelegenheiten,
Friedhofswesen,
Tel. 04132 - 920 945

n.n. (Raum 3)

Wahlen, KFZ-Zulassungswesen, Organisation
Tel. 04132-920946

Geschäftsbereich II „Finanzen“

Stephan Kaufmann (Raum 8)

Geschäftsbereichsleiter, Kämmerer,
Haushaltsplanung, Controlling,
Gemeindedirektor der Gemeinde Betzendorf
Tel. 04132 - 920 920

Maureen Dammann (Raum 4)

Samtgemeindekasse, Statistiken
Tel. 04132 - 920 914

Maja Kropp (Raum 4)

Forderungsservice, Tel. 04132 - 920 919

Ronald Kaletta (Raum 5)

Steuern, Gebühren und Abgaben,
Tel. 04132 - 920 915

Sakine Alak (Raum 5)

Standesamt, Buchhaltung Mitgliedsgemeinden,
Fördermittelmanagement, Zuschusswesen,
Spendenabwicklung, Tel. 04132 - 920918

Sonja Landsvogt (Raum 7)

Buchhaltung
Tel. 04132 - 920 917

Silvia Neumann (Raum 7)

Umsatzsteuer- und
Ertragssteuerangelegenheiten
Tel. 04132 - 920 941

Carmen Schulz (Foyer)

Allgemeine Bürgeranfragen, Telefonzentrale,
Beschaffung, Fundsachen, Archiv
Tel. 04132 - 920 921

Geschäftsbereich III „Bauen“

Christoph Palesch (Raum 12)

Geschäftsbereichsleiter, Bauwesen, Umwelt-
und Naturschutz, Breitbandausbau,
Liegenschaften, Grundstücksvermarktung,
Gemeindedirektor der Gemeinden
Amelinghausen und Soderstorf
Tel. 04132 - 920 922

Jens Winkelmann (Raum 20)

Hoch- und Tiefbaumaßnahmen,
Abwasserbeseitigung, Beitragswesen,
Verwaltungsvertreter der Gemeinde Rehlingen,
stellv. Gemeindedirektor der Gemeinde
Amelinghausen, Tel. 04132 - 920 930

Christian Kröhnoff (Raum 20)

Feuerwehrwesen, Technische Bauverwaltung,
Winterdienst, Tel. 04132 - 920 931

André Lenke (Raum 20)

Technische Bauverwaltung, Kleinkläranlagen,
Straßenbeleuchtung, Tel. 04132 - 920 938

Dennis Niehoff (Raum 23)

Bauleitplanung, Gebäudemanagement,
Baulandvermarktung, Städtebauförderung,
Waldbad, Tel. 04132 - 920 933

Anna Hassebrauck (Raum 21)

Liegenschaftsverwaltung, Lopautalhalle,
Waldbad, Tel. 04132 - 920 934

n. n. (Raum 21)

Straßenwidmung, Jagdpacht,
Vorkaufsrechtverzichtserklärungen,
Hausnummernvergabe, Tel. 04132 - 920 936

Geschäftsbereich IV „Bildung und Soziales“

Beratungs- und Familienzentrum

Zum Lopautal 14, 21385 Amelinghausen,
Tel. 04132 - 04132 - 920 979. Termine
erfolgen nach telefonischer Vereinbarung.
Offene Sprechzeiten
Dienstag - Freitag 8.00 - 12.00 Uhr
Donnerstag 14.00 - 18.00 Uhr

Freiwillige Feuerwehr Amelinghausen

01.12.23	17.30 Uhr	Jugendfeuerwehr gesamte JF
04.12.23	19.30 Uhr	Atemschutzgruppe
07.12.23	19.30 Uhr	Gefahrgutgruppe
09.12.23	19.00 Uhr	Weihnachtsfeier gesamte OrtsFw und JF
14.12.23	19.30 Uhr	Zug- und Gruppenführerunterweisung
17.12.23	09.30 Uhr	Fahrer- und Maschinistengruppe
18.12.23	19.30 Uhr	Sanitätsgruppe

08.01.24	19:30 Uhr	Atemschutzgruppe
10.01.24	19:30 Uhr	Zugdienst 1. Zug
13.01.24	13:00 Uhr	Tannenbaumverbrennen
15.01.24	19:30 Uhr	Sanitätsgruppe
19.01.24	17:30 Uhr	Jugendfeuerwehr blaue Gruppe
20.01.24	19:00 Uhr	Feuerwehrball
24.01.24	19:30 Uhr	Zugdienst 2. Zug
25.01.24	19:30 Uhr	Zug- und Gruppenführerunterweisung
26.01.24	17:30 Uhr	Jugendfeuerwehr gelbe Gruppe
28.01.24	19:30 Uhr	Fahrer- und Maschinistengruppe
29.01.24	19:30 Uhr	Drohngengruppe



Freiwillige Feuerwehr Wetzen

30.12.23	17:00 Uhr	Preisskat und Knobeln
12.01.24	18:00 Uhr	Jahreshauptversammlung

DANKESCHÖN AN DIE 4B DER GRUNDSCHULE AMELINGHAUSEN

Grundschulkindern hatte tolle Ideen für das neue Wappen

Am 03.11.2023 war Samtgemeindebürgermeister Christoph Palesch zu Gast in der Klasse 4b der Grundschule Amelinghausen, um sich bei den Schülerinnen und Schülern für die tollen Vorschläge zum neuen Wappen der Samtgemeinde Amelinghausen zu bedanken. Gemeinsam mit Kunstlehrerin Stefanie Jahn wurden einige Vorschläge gemalt, die dann bei der Samtgemeinde eingereicht wurden. Besonders beliebte Motive waren dabei die Heidschnucke, Bäume, Heide und die Farbe Lila. Palesch versprach, dass sich besonders diese Moti-



SGB Palesch zu Gast in der 4b

© Christoph Palesch

ve in einem neuen Wappen wiederfinden sollen und bedankte sich mit einem kleinen Poster der eingereichten Vorschläge bei den Schülerinnen und Schülern. „So könnt ihr irgendwann sagen, dass ihr die zündende Idee für das neue Wappen der

Samtgemeinde hattet“ so Palesch vor der Klasse. Das Poster entstand dankenswerter bei der Zusammenarbeit zum neuen Wappen mit Ratsherr Eckhard Winkelmann – eine tolle Aktion!

■ Samtgemeinde Amelinghausen



sein: Waschkessel, Brühtrog, Schweineleiter, Krummholz, Stricke, Schlachtermollen, hölzere Schöpfkellen, Wurstspieße, Wurstband, Fleischwolf, scharfe Messer, genügend Pökelsalz und alle erforderlichen Gewürze und nicht zuletzt genügend helfende Hände. Hier halfen sich die Nachbarn gegenseitig; daher mussten die Schlachtermine aufeinander abgestimmt sein.

War es dann soweit, erschien der Schlachter morgens um sieben. Das Wasser im Kessel musste kochend heiß sein, deshalb wurde am Vorabend schon mit dem Heizen begonnen.

Das Schwein wurde langsam vom Stall zum „Schafott“ geführt. Das musste stressfrei erfolgen, damit die Fleischqualität nicht litt. Zwei bis drei kräftige Männer packen dann das Schwein, legten es auf den umgedrehten Brühtrog und hielten es fest, damit der Schlachter das Tier mit dem Bolzenschussgerät betäuben konnte. Das Schwein wurde abgestochen und das Blut in einem Eimer unter kräftigem Rühren aufgefangen. Über den kleinen Schweineschwanz gab es häufig einen Streit. Jeder wollte ihn haben, um ihn unbemerkt einer Person hinten an die Jacke zu binden.

Nun wurde das Schwein in den Trog gelegt und mit heißem Wasser überbrüht und die Borsten mit einer sogenannten Glocke abgeschrubbt. War es „glatt rasiert“, wurde es an einer Leiter aufgehängt und schräg an die Hauswand gelehnt. Die härteste Arbeit war nun erledigt. Zeit für das zweite Frühstück. Jetzt

Früher waren die Landbewohner größtenteils Selbstversorger. Jede Familie hatte einen eigenen Gemüsegarten – wenn nicht als Eigentum, dann als Pachtland. Es gab keine Supermärkte wie heute. Lediglich einen Kolonialwarenladen, für Dinge, die man selbst nicht hatte, u.a. Gewürze, wie Pfeffer, der für die Hausschlachtung wichtig war und aus den ehemaligen Kolonien kam. Daher die Bezeichnung.

Wer ein Nebengebäude hatte, hielt sich ein Schwein, das nach einer Mastzeit von einem Jahr ein Schlachtgewicht von 3½ Zentnern hatte. Das Tier wurde nach dem heute viel benutzten Terminus „Nachhaltigkeit“ gefüttert: mit eigenen Kartoffeln, Gemüseabfällen aus dem eigenen Garten und gemammelten Eichel.

Getreideschrot wurde in kleinen Mengen verabreicht. Das Getreide bauchte man fürs Brot, das früher in größeren Mengen als heute gegessen wurde.

Da es die heutigen Kühlmöglichkeiten vor 1900 nicht gab, war die kältere Jahreszeit ab Anfang November fürs Schlachten ideal. In Amelinghausen und Sottorf gab es mehrere Maurer, die während der Wintermonate ihren Beruf wegen des Frostes nicht ausüben konnten und sich als Blockschlachter Geld dazu verdienten. Eine offizielle Lehrzeit gab es nicht. Wer Blockschlachter werden wollte, ging über die Wintermonate bei einem älteren Kollegen in die „Lehre“.

War der Schlachtermin anberaumt, mussten alle erforderlichen Gerätschaften für den Tag vorhanden und gereinigt

Liebe Vereine, Ehrenamtliche, Gastronomen und Aktive in der Samtgemeinde Amelinghausen,

am 01.03.2024 wird die Samtgemeinde Amelinghausen 50 Jahre alt. Am 08.06.2024 soll tagsüber anlässlich des 50-jährigen Jubiläums, angelehnt an die kulturelle Landpartie im Wendland, eine „Goldene Landpartie“ durch die Samtgemeinde Amelinghausen stattfinden. Unsere Vorstellung ist, dass am 08.06.2024 innerhalb der Samtgemeinde in der Zeit von ca. 10:00 – 17:00 Uhr und optimal in jeder unserer fünf Mitgliedsgemeinden kleine Veranstaltungen stattfinden werden, die Gäste der „Landpartie“ besuchen können. Das schaffen wir leider nicht alleine und darum brauchen wir Sie!

Kleine Beispiele: „Ein landwirtschaftlicher Betrieb lädt zum „offenen Hof“, um 14:30 Uhr spielt eine „kleine Band“ oder die freiwillige Feuerwehr öffnet ihre Tore zur Besichtigung von Fahrzeugen, es gibt „Bratwurst“ oder „In einem Café findet ab 11:00 Uhr eine Lesung statt“. Bringen Sie gerne Ihre Ideen ein, wo und was in Ihrer Gemeinde/an einem Ort Ihrer Wahl, stattfinden könnte und werden Sie Teil dieser goldenen Landpartie. Hierbei gilt: „Alles kann, nichts muss!“



Jeder Veranstaltungsort erhält eine Beachflag, es wird eine Übersichts-Karte und eine Internetseite mit der Kennzeichnung der jeweiligen Veranstaltungsorte oder dem dortigen Programm geben. Die Veranstaltungsorte sollten mit dem Fahrrad, dem Auto oder zu Fuß zu erreichen sein. Die Veranstaltung kann auch immer ein gastronomisches Angebot enthalten. Alle Einnahmen, die generiert werden, verbleiben beim Organisator der Veranstaltung. Am Abend wird es ein Open-Air-Fest am Lopasee geben. Bei weiteren Fragen wenden Sie sich gerne jederzeit an Christoph Palesch (Tel.: 04132-920922, E-Mail: christoph.palesch@samtgemeinde-amelinghausen.de) oder Julia Sieve (Tel.: 04132-920944, E-Mail: Julia.Sieve@samtgemeinde-amelinghausen.de)

Über eine Rückmeldung und eine Teilnahme würden wir uns sehr freuen. Das Anmeldeformular finden Sie auf unserer Homepage. www.samtgemeinde-amelinghausen.de
Rubrik: Aktuelles aus der Samtgemeinde

■ Samtgemeinde Amelinghausen

war auch der „Finnenkieker“ (Trichinenbeschauer) Tierarzt Dr. Oskar Scheiber da. Er bekam mehrere Fleischproben vom Schlachter und legte sie unters Mikroskop; meistens war der Befund negativ und das Tier bekam an sechs Stellen einen Stempel. Häufig sagte er: „Seid man nicht so geizig mit den Proben, mein Hund will auch was haben“. Dann gab es ein oder zwei „steife Rumgrog.“

Das Tier wurde ausgenommen, zerlegt und die beiden Schinken mit Salz gepökelt. Ein kleiner Teil vom Frischfleisch wurde durch den Wolf gedreht und kam abends als Delikatesse auf den Tisch. Aus dem Rückenstrang wurden Karbonaden geschnitten und am nächsten Tag gebraten und eingeweckt. Das restliche Fleisch wurde zu Leber-, Blut-, Mett-, Kopf- und Grützwurst verarbeitet. Der Wurstkessel war den ganzen Tag am Ko-

chen. Der Arbeitsraum war voller Dampf; es roch herrlich und regte den Appetit an.

Bevor die Würste gestopft wurden, kam noch das Wichtigste: das Abschmecken. Hier hatte die Hausfrau das letzte Wort. Schließlich sollte die Wurst schmackhaft gewürzt sein.

Wo viele Personen den ganzen Tag über hart arbeiten, wird natürlich viel geredet und allerhand Schabernack getrieben. Auch wir Kinder wurden auf den Arm genommen. Als ich noch klein war, sagte der Schlachter zu mir: „Geh mal rüber zum Nachbarn und hol den Schinkenhobel.“ Mit einem nicht ganz leichten Sack kam ich zurück. Als Antwort kam kein Dankeschön sondern: „Nicht den kleinen, sondern den großen“. Dann merkte ich aber, dass er mir einen aufgebunden hatte.

Gegen Abend mussten wir Kinder eine große Kanne mit Brühe und jeweils eine kleine Leber- und Blutwurst zu den Nachbarn bringen. Schlachteten die Nachbarn, bekamen wir auch eine Kostprobe. Auf diese Weise hatte man in der Vorweihnachtszeit immer frische Würste und auch Brühe für einen kräftigen Eintopf.

Abends saß man gemeinsam an einem großen Tisch und ließ es sich schmecken. Es gab natürlich frisches Mett und Wellfleisch, was als Stäk bezeichnet wurde und nicht mit dem englischen Wort Steak zu verwechseln ist. Stäk ist ein plattdeutsches Wort und bedeutet Stich; das ist die Fleischpartie



© Uwe Thiede

unterhalb vom Schweinekopf, dort, wo der Schlachter das Tier abgestochen hat. Das hört sich blutig an, schmeckt aber gekocht und mit Salz und Pfeffer gut – besonders nach einem harten Arbeitstag. Nach dem Essen haben die Männer bis spät abends Skat gespielt und dabei Bier und Schnaps getrunken, während die Frauen noch mit dem Abwaschen und Aufräumen beschäftigt waren.

Heute bekommen wir einen Weihnachtsbraten ohne diesen großen Aufwand. Ich wünsche Ihnen, liebe Leser, ein frohes Fest und ein gesundes neues Jahr.

■ Hans-Friedrich Müller



© Hans-Friedrich Müller

GEMEINDE REHLINGEN HEBT AB 2024 GRUND- UND GEWERBESTEUER GERINGFÜGIG AN



Der Rat der Gemeinde Rehlingen hat beschlossen, die Grund- und Gewerbesteuer ab dem 01.01.2024 geringfügig anzuheben. Der Hebesatz für die Grundsteuer (A und B) steigt von 400 % auf 430 %, der Hebesatz für die Gewerbesteuer von 380 % auf 400 %. Bisher hatte die Gemeinde Rehlingen die geringsten Hebesätze der Samtgemeinde Amelinghausen. Mit der Erhöhung werden die Hebesätze dem Durchschnitt aller Gemeinden angepasst.

Der Gemeinderat hat sich diese Entscheidung nicht leicht gemacht. Ein Blick in den Haushalt verdeutlicht jedoch die Notwendigkeit dieses Schritts: Im Jahr 2024 belaufen sich nach der Erhöhung die Einnahmen der Gemeinde Rehlingen aus der Grund- und Gewerbesteuer sowie aus dem Gemeindeanteil an der Einkommens- und Umsatzsteuer auf voraussichtlich 1.012.600 €. Gleichzeitig muss die Gemeinde Rehlingen 1.030.600 € an die Samtgemeinde und den Landkreis als Samtgemeinde- bzw. Kreisumlage abführen. Ohne die Erhöhung der Hebesätze würde dieses Defizit noch höher ausfallen.

Die Samtgemeindeumlage und Kreisumlage werden vom Samtgemeinderat bzw. vom Kreistag festgelegt und dienen der Finanzierung der Aufgaben der Samtgemeinde bzw. des Landkreises. Die Situation, dass die Gemeinde Rehlingen mehr Umlage zahlen muss als sie tatsächlich an Steuern einnimmt, hält

schon ein paar Jahre an. Die Gemeinde benötigt Geld, um ihre Aufgaben, wie z. B. die Straßenbeleuchtung, die Unterhaltung des Dorfgemeinschaftshauses in Rehlingen oder die Ausweisung neuer Bauplätze, erfüllen zu können. Hinzu kommt, dass vor einigen Jahren die Straßenausbaubeitragssatzung in der Gemeinde Rehlingen abgeschafft wurde und im Gegenzug die Grundsteuer erhöht wurde, um mit den Mehreinnahmen Rücklagen für Straßensanierungen zu bilden. Dies ist, wie anhand der konkreten Zahlen dargestellt, aktuell nicht möglich.

Aufgrund dieser Situation hat der Gemeinderat bereits Ende 2022 darüber diskutiert, die Steuer für das Jahr 2023 anzuheben, wegen der hohen Inflation und steigender Energiepreise im vergangenen Jahr davon abgesehen. Nun lässt sich dieser Schritt aber nicht mehr aufschieben.

Der Gemeinderat ist ständig mit der Samtgemeinde und dem Landkreis im Gespräch, um zu erreichen, dass zukünftig die Steuergelder der Gemeinde Rehlingen zumindest teilweise wieder in der Gemeinde bleiben. Bis dahin setzt der Gemeinderat bei der Aufstellung des Haushaltes alles daran, die noch vorhandenen Rücklagen zu erhalten und gleichzeitig die notwendigen Investitionen in den Erhalt unserer Infrastruktur und die Zukunft der Gemeinde zu tätigen.

■ Bürgermeister Felix Petersen

JAHRESRÜCKBLICK 2023 DER GEMEINDE REHLINGEN

Zum Ende des Jahres blicken wir auf die vergangenen 12 Monaten zurück. Bereits im Frühjahr traf der Gemeinderat mehrere richtungsweisende Entscheidungen. Mit dem Aufstellungsbeschluss für den Bebauungsplan „Erweiterung Finkenberg“ wurde mit der Ausweisung von neuen Bauplätzen in Ehlbeck offiziell begonnen. Der Gemeinderat hofft, dass spätestens 2026 die ersten Bauplätze verkauft werden können. Mit dem Beschluss über den Bebauungsplan für das neue Feuerwehrhaus in Rehlingen hat der Gemeinderat seinen Planungsbeitrag für unsere Feuerwehr auf den Weg gebracht.

Nach einer Einwohnerversammlung im Februar beschloss der Gemeinderat die Benennung der Straßen in Diersbüttel. Die zukünftigen Namen der Straßen wurden gemeinsam mit den Einwohnerinnen und Einwohnern erarbeitet.

Das Dorfgemeinschaftshaus in Rehlingen wird als Veranstaltungsraum vermehrt nachgefragt. Dank einer Spende der Volksband Lüneburger Heide eG konnte das DGH mit einem Defibrillator ausgestattet werden.

Auch der Ausbau der digitalen Infrastruktur geht voran. Ende Februar begann die Lünecom mit dem Ausbau des Glasfasernetzes und der Errichtung der Hausanschlüsse für alle Orte. Wenn alles nach Plan verläuft, könnte das Netz zum Ende des Jahres in Betrieb gehen. Weiterhin wurde die Baugenehmigung für einen neuen Mobilfunkmast in Rehlingen erteilt. Die Aufstellung des neuen Mastes soll bis Mitte Februar 2024 erfolgen, so dass ab kommendem Jahr mit einem besseren Mobilfunkempfang in Rehlingen zu rechnen ist. Auch in Ehlbeck ist ein weiterer Mobilfunkmast geplant. Hier plant das ausführende Unternehmen zunächst einen mobilen Mast aufzustellen, um dann im Anschluss einen dauerhaften Mast zu bauen.

In diesem Jahr wurde auch kräftig gefeiert. Ehlbeck wurde 900 Jahre alt und dazu gab es einen bunten Festnachmittag auf dem Dorfplatz sowie einen Festvortrag von Dr. Friedhelm Schlumbohm im September in historischer Kulisse im ehemaligen Kuhstall auf Hof Schlumbohm. Ein Gedenkstein auf dem Dorfplatz erinnert seit dem Sommer an dieses besondere Jubiläum.

Ganz in der Nähe des Dorfplatzes in Ehlbeck steht das alte Schulgebäude, das bis vor ein paar Jahren noch den damaligen Spielkreis beheimatete. Seit der Eröffnung des Kindergartens in Rehlingen hat die Gemeinde keine Nutzung mehr für dieses Gebäude. Deshalb wurde es im Sommer verkauft.

Die regelmäßigen „Bürger treffen Bürgermeister“-Sprechstunden waren auch 2023 ein wichtiger Ort für Fragen und Anregungen der Einwohnerinnen und Einwohner. So wurde dort z. B. der Wunsch vorgetragen, die Beleuchtungszeiten der Straßenbeleuchtung jeden Tag wieder auf 23.00 Uhr zu verlängern. Diesem Wunsch ist der Gemeinderat zwischenzeitlich nachgekommen, die technische Umsetzung wird demnächst erfolgen.

An dieser Stelle möchte der Gemeinderat allen danken, die sich im vergangenen Jahr für die Gemeinde engagiert haben. Das Engagement von vielen Menschen (ob Haupt- oder Ehrenamtlich) trägt zu der hohen Lebensqualität in unserer Gemeinde bei. Vielen Dank dafür!

Der Rat der Gemeinde Rehlingen wünscht allen Einwohnerinnen und Einwohnern frohe Weihnachten und einen guten Start ins neue Jahr.

■ Bürgermeister Felix Petersen

TOURISMUS- JAHRESRÜCKBLICK

Für Julia Sieve, Leiterin der Stabsstelle Tourismus und Öffentlichkeitsarbeit bei der Samtgemeinde Amelinghausen, und ihr Team war das Jahr 2023 schlichtweg „eine tolle Saison“. Vor allem der erfolgreiche Verlauf der alljährlichen Heidenblütenfestwoche sowie die positive Resonanz der Gäste auf die verschiedenen Angebote und Neuerungen im Servicebereich erfreute sie.

Dazu gehörte die zur Steigerung der Dienstleistungsqualität erstmals angebotene mobile Tourist-Info. Jana Christoph-Saath und Robin Sedha fuhren mit ihrem Fahrrad die markanten touristischen Ausflugsziele an und kümmerten vor Ort um die Belange der Urlauber. „Viele haben sich über den direkten, persönlichen Austausch und diese zusätzliche Art der Gästebetreuung gefreut“, sagt Julia Sieve.

Ihr Dank ging dabei an ihr Team, welches auch in diesem Jahr „wieder einen tollen Job gemacht hat“, und an alle touristischen Partner, „die unsere Region so lebenswert machen“. Aber auch sonst war einiges los in diesem Jahr bei der Tourist-Information.

So stand der Umbau der Ver- und Entsorgung am Waldbad auf dem Programm, genauso wie die Arbeiten am neuen Urlaubsmagazin, Planungen für ein neues Wappen für die Samtgemeinde, die Organisation der „Goldene Landpartie und Ehrenamtsgala“ im Rahmen von 50 Jahre Samtgemeinde 2024, die Fertigstellung der neuen Homepage für die Verwaltung und die Gründung der AG-Nachhaltigkeit. Gegen Ende des Jahres



Julia Sieve

© Fotostudio Snapshotz

sollen noch eine E-Bike-Ladestation am Markthus installiert sowie neue Sitzbänke auf dem Jugendzeltplatz und in der Oldendorfer Totenstatt aufgestellt werden.

Für 2024 stehen bereits weitere Maßnahmen an. Dazu gehören die Aufstellung von Sitzgruppen für die Schwindbecker Heide und Kronsbergheide, Sanierung der Reetdächer der Info-tafel in der Rehrhofer Heide und der Schutzhütte im Marxener Paradies. Außerdem die Fertigstellung eines neuen Radwegkonzepts, Erneuerung des historischen Ortsrundgangs, Aktualisierung der Freizeitkarte, Stärkung des Online-Bereiches und Organisation der Festmeile im Zuge der Heideblütenfestwoche (10. bis 18. August 2024).

■ Julia Sieve



Bei der Keulahütte 1
21339 Lüneburg
(Ilmenaucenter)

info@moebel-bursian.de
www.moebel-bursian.de

Unsere Öffnungszeiten:
Mo. - Fr. 10 - 18 Uhr
Sa. 10 - 16 Uhr

BURSIAN
MÖBEL | DESIGN | NATUR

langlebig. nachhaltig. individuell.



WILFRIED FALTIN
Tischlermeister und Holztechniker

Fachbetrieb für
Gesundes Wohnen

Bau- und Möbeltischlerei GmbH

Auf dem Papenstein 18
21385 Amelinghausen

Fon : 0 41 32 / 446
Fax : 0 41 32 / 10 49

e-mail : faltin@tischler.de
www.faltin.tischler.de



- Möbelbau
- Holzfenster
- Kunststoff-Fenster
- Haustüren
- Treppenbau

GARTEN + PFLASTERARBEITEN J. BURAKIEWICZ



Alte Poststraße 12
21386 Betzendorf
Tel: (0 41 38) 14 90

www.burakiewicz.de

HE. PALLME



Service aus Meisterhand

Freundlich + fair + günstig = Automobile Meisterwerkstatt

Kfz-Reperaturen aller Fabrikate bis 7,5 t
Orig.-Ersatzteile und Zubehör | Unfallinstandsetzung
Fahrradverleih & Fahrradreparatur

Lüneburger Straße 26 a · 21385 Amelinghausen
Tel. (0 41 32) 91 03 22 · Fax (0 41 32) 91 03 21
E-Mail: service@pallme.de Internet: www.pallme.de



HORST STELTER GmbH
Amelinghausen

steller

- ▶ Bedachungen
- ▶ Bauklempnerei
- ▶ Fassaden
- ▶ Abdichtungen
- ▶ Kranservice
- ▶ Heizungsbau
- ▶ Solartechnik
- ▶ Badkonzepte
- ▶ Gas-/Wasserinstallation
- ▶ Pelletheizung



Jungfernstieg 14
21385 Amelinghausen

www.horst-stelter-gmbh.de
Telefon (0 41 32) 1066

struve

Wäscherei/Heißmangel

Waschen · Mangeln · Bügeln
Oberbetten- und Gardinen-Pflege
Abhol- und Bringservice
Reinigungsannahme

Tel. (0 41 32) 12 45
Uelzener Straße 7
21385 Amelinghausen

Öffnungszeiten:
Mo/Di/Do 8.00 – 18.00 Uhr
Fr. 8.00 – 13.00 Uhr



Stockbrot geht immer

© Tina Beu

FEUER UND FLAMME



Bei unserem Dienst im Oktober stand das Feuer ganze Vordergrund. Wie bekomme ich überhaupt ein Feuer an? Was brauche ich dafür? Und wie brennt es schön lange?

Diese Fragen und viele mehr haben wir bei unserem Dienst mit Feuer machen und dabei Stockbrot backen beantwortet und viel gelernt. Auch mussten ganz viele Flammen gebastelt und geklebt werden, damit eine tolle Schubkarre für den Herbstmarkt entsteht. Nicht fehlen durfte der kleine Feuerwehrmann „Fritzi“ und natürlich ein brennendes Haus aus Holz. Ende des Monats stand dann der traditionelle O-Marsch in Embsen auf dem Programm. Diesmal konnten wir mit zwei Gruppen starten. Wir haben nicht nur das gute Wetter genutzt, sondern auch die vielen Stationen und Aufgaben erfolgreich gelöst. Platz 12 und 8 waren gute Ergebnisse.

■ Tina Beu



Aufgepasst beim O-Marsch

© Tina Beu



Unsere Schubkarre für den Herbstmarkt

© Tina Beu

ÜBERGABE DER KLETTERPYRAMIDE

Förderverein der Grundschule Amelinghausen spendet Spielgerät

Am Montagmorgen, 06.11.23, war es endlich soweit: Schülerinnen und Schüler der Grundschule Amelinghausen durften erstmals die neue Kletterpyramide an der Grundschule nutzen. Ein langer Weg liegt hinter diesem Tag, denn die Pyramide wurde bereits 2019 durch den Förderverein der Grundschule „WiKi“ gespendet. Was zu diesem Zeitpunkt unklar war, war der Aufbau. Dieser zog sich bis jetzt hin, weil festgestellt wurde, dass der Aufbau einer solch großen Pyramide teurer ist als die Pyramide selbst und der Samtgemeinde-Bauhof nicht über das notwendige Gerät dafür verfügt. Samtgemeindegemeindevorstand Christoph Palesch dazu: „Die Politik davon zu überzeugen, war anfangs gar nicht so einfach, auch, weil man sich kaum vorstellen konnte, wie groß z. B. die Fundamente sein mussten, damit eine dauerhafte Standsicherheit hergestellt werden kann.“

Die Pyramide eine tolle Ergänzung zu den anderen Neuerungen im Mehrgenerationenpark und der Standort an der Grundschule und in der Nähe des Jugendzentrums passt perfekt. „Ich möchte mich ganz herzlich beim damaligen Team des Fördervereins um Sonja von Hagen für die Initiative und die Spende bedanken. Es ist eine beachtliche Leistung, eine solche Spende durch Kaffee- und Kuchenverkäufe zu generieren.“ so Palesch. Weiter freut sich Palesch auf die Zusammenarbeit mit der neuen Vorsitzenden des Fördervereins, Julia Seeger.

■ Samtgemeinde Amelinghausen



v.l.n.r.: C. Palesch, U. Homme, S. v. Hagen, A. Piniör, J. Seeger
© Christoph Palesch



Auszubildende (v.l.n.r.: Cilian Brüger, Bennet Weit, Max Liekefeld)
© Heger Holzbau GmbH

HEGER HOLZBAU GMBH SPENDET „SCHUBKARREN-BANK“

Neuer Platz an der Tourist-Information

Über die Spende der „Schubkarren-Bank“ darf sich die Samtgemeinde Amelinghausen freuen. Die „Schubkarren-Bank“ wurde durch die Auszubildenden mit Unterstützung der Kollegen im Zuge der Aktion „Bunte Schubkarre“ von RegioKult zum Herbstmarkt gebaut. Wir freuen uns, dass diese schöne Bank nun einen öffentlichen Platz an unserem Rathaus bzw. vor der Tourist-Information finden darf. Wir sind uns sicher, dass sich viele Menschen darüber freuen werden.

Vielen Dank an die Heger Holzbau GmbH für ihr Engagement und ihre Großzügigkeit! Solche Beiträge tragen dazu bei, die Lebensqualität in der Gemeinde zu verbessern und das Gemeinschaftsgefühl zu stärken.

■ Samtgemeinde Amelinghausen



Immobilienverkauf leicht gemacht!

Kennen Sie den aktuell erzielbaren Preis für Ihre Immobilie? Wissen Sie, wie Sie Risiken und teure Fehler beim Verkauf vermeiden?

Nutzen Sie unseren komfortablen Rundum-Service.

Wir ermitteln den Wert Ihrer Immobilie und sorgen für eine schnelle und stressfreie Abwicklung.

Freundlich und zuverlässig
seit 1998 – wir beraten Sie gerne.



Thomas Weßling

Verkauf · Investment

Lüneburger Straße 24
21385 Amelinghausen

Tel. 04132 933 719

info@wesslingimmobilien.de
www.wesslingimmobilien.de

Fahrschule Cramm

An 2 Standorten!
 Oldendorfer Straße 8
 21385 Amelinghausen
 Tel. 04132 / 931144
 Hügelstraße 5
 21337 Lüneburg
 Tel. 04131 / 50100

Mobil 0177 / 333 44 88
 www.Fahrschule-Cramm.de

Andreas Will
 RECHTSANWALT

§§§

Geradenweg 1 (gegenüber Penny) · 21385 Amelinghausen
 Tel. 04132 933233
 kanzlei@ra-andreas-will.de · www.ra-andreas-will.de

GERRIT LUDOLPH
 ELEKTROBAU

An'n Sprüttenhus 3
 21385 Amelinghausen
 Tel. 04132 - 1570
 elektrobauludolph@t-online.de

- MEISTERBETRIEB
- ELEKTROINSTALLATIONEN
- BELEUCHUNGSKÖRPER
- ELEKTROGERÄTE

Die Bücherstube
 Marlene Krüger

Gerade bestellt. Schon geliefert!
 Bücher · Schreibwarenhandel · e-Books
 Karten · Zeitungen · Spiele

Lüneburger Straße 29 · 21385 Amelinghausen
 Tel. 04132 7505 · buecherstube-krueger@t-online.de
 Gerne auch über WhatsApp 0174 9616185

Mit Liebe für Sie gebacken!

Bäcker Müller

Natürlich. Regional. Nachhaltig.

21385 Amelinghausen · Lüneburger Str. 23 · Tel. 04132/939 59 59

the one
 FRISEURE
 by Tobias Petersen

Termine nach Vereinbarung!

Lüneburger Str. 47
 21385 Amelinghausen
 ☎ 04132 939 88 88

seit 1970

KLAUS STELTER
 IMMOBILIEN

21385 Amelinghausen Lüneburger Straße 31
 info@stelter.immo 04132-693 www.stelter.immo

Gesundheitscoaching Krejsta
 Für Körper, Geist & Seele

Katharina & Kathrin Krejsta
 Gesundheitsberater, Managementtrainer
 und Coach

Feldstr.3 21385 Amelinghausen
 Tel: 04132 9395550
 k.k.krejsta@web.de
 www.gesundheitscoaching-krejsta.com

Forstpflanzen
 Heckenpflanzen
 Sträucher

Hermann von Appen

FORSTBAUMSCHULEN SEIT 1893
 Inhaber: Lars von Appen www.forstbaumschulen-vonappen.de

04132 / 1064 Hauptstraße 48 · 21388 Soderstorf

HE. PALLME freundlich, fair und günstig!

Lüneburger Str. 26 a · 21385 Amelinghausen
 Tel. (0 41 32) 91 03 22 · Fax (0 41 32) 91 03 21
 E-Mail: service@pallme.de · www.pallme.de

AUTO MOBIL
 MEISTERWERKSTATT



Schichtwechsel in der Molkereiabteilung von Edeka Bergmann © Ute Bruckart

SCHICHTWECHSEL IN SOS-HOF BOCKUM

Beschäftigte von Hof Bockum tauschen mit Mitarbeitenden von Lüneburger Firmen für einen Tag den Arbeitsplatz

Im Rahmen des bundesweiten Aktionstages „Schichtwechsel“ tauschen Menschen mit und ohne Behinderung für einen Tag ihren Arbeitsplatz. In diesem Jahr helfen drei Werkstattbeschäftigte von SOS-Hof Bockum in Lüneburger Unternehmen mit, während von Edeka Bergmann, der Hochwald Molkerei und vom Naturkostladen Häcklingen Mitarbeitende für einen Tag in die Arbeitsbereiche der Werkstatt für Menschen mit Behinderung eintauchten.

Monika Lesch von Edeka Bergmann freut sich über ein Wiedersehen mit Florian, der ihr im letzten Jahr in Bockum Tätigkeiten in der Käserei erklärte. Sie erinnert sich an den wertschätzenden, unterstützenden Umgang dort, der sie auch nachdenklich für den eigenen Arbeitsalltag stimmte. Heute unterstützt Florian einen Tag in der Molkereiabteilung von Edeka Bergmann und meistert die neuen Aufgaben zügig und mit Konzentration.

Nele Ostermann von der Hochwald Molkerei begleitet dort Bianca: „Bianca konnte den ganzen Weg der Milch von der Anlieferung bis zum fertigen Produkt in unseren Produktionsräumen kennenlernen. Der Austausch mit einer Beschäftigten der Bockumer Käserei, in der viel Handarbeit geschieht, war für mich sehr bereichernd.“



Schichtwechsel in der Hochwald Molkerei

© Ute Bruckart

Hendrik, normalerweise angehender Mechatroniker bei der Hochwald Molkerei, freut sich über den abwechslungsreichen Tag im Bereich Landwirtschaft: „Statt mit Maschinen arbeiten wir heute mit Menschen und Tieren. Hier ist ein anderes Tempo, aber die Arbeit wird trotzdem erledigt.“

Michael Grebe, Bereichsleiter Arbeit auf dem Hof Bockum, unterstützt den jährlichen Austausch gerne: „Der Schichtwechsel ist für unsere Werkstattbeschäftigten die Chance, einen Einblick in den ersten Arbeitsmarkt zu bekommen. Uns ist es wichtig, Teilhabe und ein selbstbestimmtes Leben zu unterstützen, dafür ist der Aktionstag eine besonders gute Möglichkeit.“ Andersherum haben Arbeitnehmer:innen aus den Unternehmen die Gelegenheit, den Arbeitsalltag einer Werkstatt für Menschen mit Behinderung und Begegnungen auf Augenhöhe“ zu erleben.“

■ Ute Bruckart



Schichtwechsel im Naturkostladen Häcklingen

© Ute Bruckart

Fukuru
DESIGN

Webseite & Webshop
-> Gibt's bei uns!

Nach neuester Technik und mit
anschliessender Wartung/Pflege.

Tel.: 04132 / 203301

Web: www.fukuru.de

Ihr Kfz-Sachverständigenbüro
in Amelinghausen

Vogteiweg 2
21385 Amelinghausen
Tel. 0471 970 901 62



Kosmetikpraxis
Katrin Krejsta

Am Bienenzaun 3
21385 Amelinghausen
Tel.: 0151 65117278
Kosmetikpraxiskrejsta@web.de
www.kosmetikpraxiskrejsta.de

Lüneburger Str. 29
Amelinghausen



Telefon
04132/933 889

Blumensträuße und
Gestecke für
jeden Anlass,
Hochzeitsfloristik,
Lieferservice u.v.m.

04132 / 427
E-Mail: info@eichenkrug.de

Unter den Eichen 10
21385 Amelinghausen



Autohaus BÜTOW

Lüneburger Str. 8 · 21385 Amelinghausen
buetow.autohaus@t-online.de

Tel. 04132-1044

NATÜRLICH AUCH TÜV UND AU.

AUTOteam



Wir gestalten die
Lopautal Nachrichten
und gern auch das
Erscheinungsbild
Ihres Unternehmens!

- Logos
- Websites
- Kataloge
- Messestände
- Visitenkarten
- Broschüren
- Fahnen
- Briefbogen
- Schilder
- Fahrzeugbeschriftungen



Werbeagentur & Verlag
Auf der Hude 87 · 21339 Lüneburg

04131 2472108

www.butenhoff-werbagentur.de

*Ich berate Sie
gerne!*

KARSTEN RIECKMANN

Qualität vom Fachmann

- Insektenschutz für Fenster und Türen
- Kellerschachtabdeckungen
- Regendächer für Kellerschächte
- Plissees nach Maß, auch für Dachfenster

Plissees bieten einen preisgünstigen Sichtschutz.

Evendorf • Tel. 04175 80 88 499 • Mobil 0151 141 233 29
karstenriECKmann@gmx.de



Meyer & Meyer GbR
Schlosserei - Schmiede

- Metallbau
- Tor- und Zaunanlagen
- Schweißarbeiten zertifiziert nach EN 1090 EXC2
- Edelstahl- und Aluminiumverarbeitung
- Gas- und Ballongasverkauf
- Verkauf und Reparatur von Rasenmähern und Motorsägen

Soltauer Str. 3 ▪ 21385 Amelinghausen
Tel 04132/8535 ▪ www.meyer-meyer-gbr.de

Neueröffnung

Praxis für Allgemeinmedizin in Amelinghausen

Praxis Dr. Ranker



Öffnungszeiten ab 08.01.2024:

Mo. 8:00 – 13:00 Uhr und 15:00 – 18:00 Uhr
 Di. 7:00 – 12:00 Uhr und 14:00 – 17:00 Uhr
 Mi. 8:00 – 14:30 Uhr
 Do. 8:00 – 13:00 Uhr und 15:00 – 18:00 Uhr
 Fr. 8:00 – 12:00 Uhr



04132 93 92 02

www.praxis-ranker.de

Oldendorfer Straße 10 · 21385 Amelinghausen

NACH 20 JAHREN IST ES ZEIT ABSCHIED ZU NEHMEN

Fast 20 Jahre ist es her (Oktober 2004) als ich in Amelinghausen die Türen unserer Praxis für Allgemeinmedizin in der Oldendorferstraße öffnete.

Wir haben viele Höhen und Tiefen durchlebt (nicht zu letzt auch die Covid-19-Pandemie) und alle gemeistert, wie ich finde. Das liegt aber auch unter anderem an der Treue von Ihnen, als meine Patientinnen und Patienten, für die ich mich herzlich bedanken möchte.

Gerne habe ich Sie begleitet, mich gekümmert, mich mit Ihnen gefreut aber auch mit Ihnen getrauert, am Tage und selbstverständlich auch nachts.

Nun ist es ist Zeit Abschied zu nehmen, und das tue ich nach einer so langen Zeit mit einem weinenden und auch einem lachenden Auge. Lachend nicht nur, weil ich mich auf meine bevorstehenden Reisen und die freie Zeit freue, sondern auch weil ich Gewissheit habe, dass die Praxis fortgeführt wird und die medizinische Versorgung weiterhin gesichert bleibt.

Das habe ich mir sehr für Sie alle gewünscht und freue mich, dass es so gekommen ist.

Ich hoffe, dass Sie meinem Nachfolger genauso viel Vertrauen entgegenbringen wie Sie es mir in den vielen Jahren entgegengebracht haben.

Mit herzlichen Grüßen
Ihre Elke Behr-Eggers

NEUERÖFFNUNG – PRAXIS FÜR ALLGEMEINMEDIZIN IN AMELINGHAUSEN

Wir freuen uns, Sie im neuen Jahr in der Hausarztpraxis Ranker (ehem. Behr-Eggers), in der Oldendorfer Straße 10, begrüßen zu dürfen und können Ihnen wie gewohnt in allen Angelegenheiten der Allgemeinmedizin medizinisch mit Rat und Tat zur Seite stehen. Darunter im Besonderen auch bei muskuloskelettalen Beschwerden (Knochen, Gelenke, Muskeln) sowie Schmerzen aller Art.



Es werden einige Renovierungsarbeiten durchgeführt und die Praxis modernisiert, sodass vom 02.12.23 bis 07.01.24 keine Sprechstunde angeboten werden kann.

Ab 08.01.2024 sind wir dann für Sie da!

Mit neuem Anstrich, neuen Öffnungszeiten aber gewohnter Zuverlässigkeit.

Ab Mitte Dezember 2023 können Sie bereits vorab alle Informationen rund um die neue Praxis auf der Homepage www.praxis-ranker.de nachlesen.

Telefonische Erreichbarkeit ab 08.01.2024 wie gewohnt unter 04132/939202.

Wir wünschen frohe Feiertage und einen guten Rutsch!
Im Namen des gesamten Praxisteam
Alexander Ranker



avacon

Jetzt im **Avacon
DialogCenter**

Papa findet unser Zuhause smart, wir einfach nur schön.

Als regionaler Energiepartner sind wir da – rund um die Uhr, jeden Tag, das ganze Jahr. Natürlich auch an Weihnachten und Silvester. Damit Sie die dunkle Jahreszeit entspannt genießen können. Denn wir haben ein Versprechen gegeben: eine zuverlässige Energieversorgung für alle. Dafür stecken wir jede Menge Energie in den Ausbau unseres Netzes, aber auch in innovative, intelligente Lösungen, die auch morgen die Energieversorgung sichern. Mehr Informationen zu unseren Smart Home Produkten unter www.avacon-shop.de

Zukunft beginnt zusammen

Avacon DialogCenter
Kuhstraße 5
21335 Lüneburg
Tel.: 04131 2237096
avacon.de/lueneburg





SOZIALE EINRICHTUNGEN DER SAMTGEMEINDE AMELINGHAUSEN

Samtgemeinde Amelinghausen

Beratungs- und Familienzentrum

Zum Lopautal 14, Amelinghausen

Tel. 04132 – 920 979

Öffnungszeiten:

Di. - Fr.: 08.00 - 12.00 Uhr

Do.: 14.00 - 18.00 Uhr

Erziehungsberatung, Sozialberatung, Flüchtlingssozialarbeit u.v.m.

Wir bieten Ihnen qualifizierte, kostenlose und vertrauliche Beratung, unterstützen Sie in Erziehungsfragen und begleiten Sie z. B. bei Gesprächen in der Schule, einer Kindertagesstätte, dem Jugendamt, dem Sozialamt oder dem Jobcenter. Wir führen mit unseren Kursen Bildungsangebote für Eltern durch und sind für Kinder und Jugendliche da, die Stress mit den Eltern haben, nicht weiterwissen oder eine Beratung nutzen möchten. Diese Leistungen erbringen wir im Auftrag und in Kooperation mit dem Landkreis Lüneburg.

Termine erfolgen nach telefonischer Vereinbarung. Erreichbarkeit der Mitarbeiterinnen und Mitarbeiter per E-Mail: rathaus@samtgemeinde-amelinghausen.de

Jana George (Geschäftsbereichsleiterin)

Koordination differenzierter sozialpädagogischer Angebote
Tel. 04132 – 920 973

Kerstin Beyer (Verwaltungsservice)

Teamleitung Soziales, Koordination Kindertagesstätten
Tel. 04132 – 920 912

Annika Möller (Verwaltungsservice)

Koordination und Anmeldung Nachschulische Betreuung, Tel. 04132 – 920 978

Andrea Kohlmeyer, Stephan Kuns

(Pädagogischer Service)
Sozialräumliche Jugendhilfe, Erziehungsbeistandschaften, Sozialberatung,
Tel. 04132 – 920 976 und 04132 – 920 979
Offene Sprechzeiten:

Di.: 10.00 – 12.00 Uhr

Do.: 15.00 – 18.00 Uhr

Nele Melz (Verwaltungsservice)

Anmeldungen Kindertagesstätten
Tel. 04132 – 920 972

Carsten Wirth (Verwaltungsservice)

Verwaltung, Koordination Flüchtlingswesen
Tel. 04132 – 920 977

Britta Witt und Marlon Müller

(Pädagogischer Service)
Flüchtlingssozialarbeit
Tel. 04132 – 920 971

Samtgemeindejugendpflege

Florian Langanke, Lea Waller und Benjamin Heise

Offene Kinder- und Jugendarbeit, Außerschulische Bildung, Kinder- und Jugendberatung, Ferientippangebote.
Ihr findet uns unter: www.butze.com

Jugendzentrum Butze Amelinghausen

Zum Lopautal 14, 21385 Amelinghausen
Tel. 04132 – 910 517

Jugendtreff Be-Youth Betzendorf

Am Sportplatz 2, 21386 Betzendorf

Kindertagesstätten

Kinderkrippe Amelinghausen

Zum Lopautal 14, 21385 Amelinghausen
Tel. 04132 – 934 9747
Leitung: Katrin Vorbringer

Kindergarten Amelinghausen

Am Bahndamm 2, 21385 Amelinghausen
Tel. 04132 – 1401
Leitung: Cornelia Junge

Kindergarten Betzendorf

Im Dorfe 12, 21386 Betzendorf
Tel. 04138 – 510 4035
Leitung: Daniela König

Kindergarten Oldendorf/Luhe

Auf dem Riebel 3, 21385 Oldendorf/Luhe
Tel. 04132 – 8600
Leitung: Michaela Jahnke

Kindergarten Rehlingen

Diersbütteler Straße 5, 21385 Rehlingen
Tel. 04132 – 8466
Leitung: Sabine Pöhler

Kindergarten Soderstorf

Zum Sportzentrum 3, 21388 Soderstorf
Tel. 04132 – 1652
Leitung: Michaela Malz

Waldkindergarten Amelinghausen

Lüneburger Straße 50, 21385 Amelinghausen
Tel. 0175 – 44 16 742
Leitung: Hilke Westedt

Kindertagespflege

Kindertagesgruppe „Bärenbande“

Ludmilla Fischer-Kehl
Tel. 04132 – 939 59 05
und 0179 – 4469029

Kindertagesgruppe „Kleine Menschen“

Dorota Ahlert und Kathleen Ermisch
Tel. 0171 – 795 2035

Kindertagespflege „Schlaue Füchse“

Ivonne Binnoit
Tel. 0157 – 365 815 14

Tagesmutter Simone Petrik

Tel. 04132 – 933 124

Tagesmutter Nadine Wandelt

Tel. 04132 – 649 9643



Fabs Lüneburg

© Matthias Skorning

DELFI-KURSE FÜR BABYS

jetzt kommen die Herbstbabys

Schon vor und mit der Geburt ist Ihr Baby aktiv. Es erwirbt im ersten Lebensjahr immense Fortschritte im Hinblick auf seine emotionale, motorische, kognitive sowie sprachliche Entwicklung. Diese Entwicklung können Eltern spielerisch unterstützen. Die Babys genießen es, ihre Umgebung in einem speziell vorbereiteten Raum zu entdecken. Lieder, entwicklungsgerechte Spiel-, Wahrnehmungs- und Bewegungsanregungen helfen dem Baby sich ganzheitlich und gleichmäßig zu entwickeln und tragen zu einer intensiven, tragfähigen Bindung und Beziehung zwischen Eltern und Kind bei. Außerdem: Informationen zu Themen wie z. B. Bewegungs- und Sprachentwicklung, Schlafen, Ernährung und Gesundheit. Der Kurs erstreckt sich über den Zeitraum des ganzen ersten Lebensjahres.

DELFI® Amelinghausen

Geburtsmonat September, Oktober, November 2023

Elke Arndt, Kulturwiss. (MA),

Werbekaufrau, DELFI®-

Leiterin, Petra Goergens,

Dipl.-Oecotrophologin im

Bereich Ernährung

Kurs 233-345

Kosten: 83,- €

Termin: je Do. 25.1. - 11.4.24,

Uhrzeit: 08.45 - 10.15 Uhr, 9 x

Ort: DELFI-Raum,

Hersebunte 3,

21385 Amelinghausen

■ Fabs Lüneburg

AKTIONSTAGE VON DER MOBIL-KRANKENKASSE IM KINDERGARTEN AMELINGHAUSEN

Der Kindergarten Amelinghausen hat sich in diesem Jahr für das Programm mobile Kita angemeldet. Das ist eine Vereinbarung mit dem Kindergarten und der Mobil-Krankenkasse aus Hamburg. In diesem Programm haben wir als Einrichtung die Möglichkeit Fortbildungen in der Gesundheitspädagogik zu besuchen, Elternabende zum Thema „Ernährung“ zu veranstalten oder auch Aktionstage für unsere Kinder durchzuführen.

Im Oktober ist es dann endlich soweit gewesen, die Aktionstage standen an und jede Gruppe hat sich eine Aktion ausgesucht. Egal ob Ernährung, Bewegung, Wahrnehmung und Entspannung – es war für jede Gruppe etwas dabei.

Die Schloßgespenster haben zum Thema Entspannung eine Begegnung mit dem Zauberer gehabt. Gespannt schauten Sie den Zauberkünstlern bei ihren Tricks zu und versuchten hinter das Geheimnis der magischen Becher und des mysteriösen Kartentricks zu kommen. Danach wurde mit bunten Tüchern zur Musik getanzt. Am Ende durften wir uns alle auf den Boden legen und zu den sanften Regengeräuschen lauschen.

Das Highlight: Jedes Kind bekam seinen eigenen Knetball.

Die Zappelzwerge haben zum Thema „Wahrnehmung“ einiges erlebt. Die Handpuppe Laura begibt sich dabei mit den Kindern auf eine „Reise der Sinne“. Eingebettet in die Welt des Zirkus werden die Kinderaugen angeregt durch ein Kaleidoskop zu schauen. Dabei beschrieben Sie was zu sehen ist. Der Geruchssinn konnte an Riechdosen erprobt werden, Tiergeräusche wurden angehört und die Tiere benannt. Den Tastsinn haben die Kinder auf einem Barfußparcours und anhand von vier Fühlsäckchen ausprobiert. Der Geschmackssinn ist mit einer Hausaufgabe für die Kinder verbunden worden, die Sie mit voller Begeisterung gemeistert haben.

Die Sonnenscheingruppe hat sich mit dem Thema „Ernährung“ beschäftigt. Die Handpuppe Laura, Hannes und Lisa erzählten uns wie wichtig Ernährung ist. Im Anschluss daran haben wir gemeinsam die Ernährungspyramide mit verschiedenen Essenarten gezeigt, die die Kinder platzieren durften. Danach haben die Kinder noch ein Spiel gespielt, „1,2 oder 3 ob du wirklich richtig stehst siehst du, wenn das Licht an geht“ Hierbei konnten die Kinder, Obst und Gemüse in das richtige Netz platzieren. (Was ist süßer, oder wovon darfst du mehr essen?) Als letztes gab es noch eine kleine Müsliparty, die Kinder haben hierbei verschiedene Arten kennengelernt und konnten ihr eigenes Müsli zusammenstellen und verzehren.

Die Fledermaus, sowie die Regenbogengruppe durften dann zum Thema „Bewegung“ den Abschluss machen. Die Handpuppe Laura ist mit den Kindern in den Zirkus eingetaucht und probten für eine richtige Vorstellung. Egal ob als Seiltänzer oder Jongleur, es ist einiges geboten gewesen. Die Kinder haben mit viel Freude die Aktionstage genossen und freuen sich in Zukunft noch Weitere erleben zu dürfen.

■ Philipp Brzezicha



Laura unser neuer Begleiter im Alltag
© Cornelia Junge



Manege Freil!

© Vanessa Tiemann

DER WEIHNACHTSMANN KOMMT NACH AMELINGHAUSEN !



Auch dieses Jahr, kommt der Weihnachtsmann wieder nach Amelinghausen. Wie könnte es auch anders sein, er ist ja schließlich auch ein Heidebock. Liebe Eltern, am Nachmittag des 24.12. wird der Weihnachtsmann, auf seiner Weltreise, einen exklusiven Zwischenstopp in Amelinghausen machen. Soll der Weihnachtsmann, auch Euch einen Besuch abstatten? So schreibt eine E-Mail an: info@heideboecke.de Wir werden dann alles Weitere mit dem Weihnachtsmann abstimmen. Wann

kann der Weihnachtsmann, mit seiner Kutsche bei euch sein, gibt es Geschenke für die Kleinen, oder doch die Rute?

All dies werden wir für Euch, mit dem Weihnachtsmann, im Vorfeld klären. Das Beste zum Schluss, der Besuch ist völlig kostenlos für Euch!

Weihnachtliche Grüße und eine schöne Adventszeit,
Eure Heideböcke Amelinghausen

■ Heideböcke Amelinghausen

Weihnachten und seine Sitten

Deutschland:

In Deutschland gab es tatsächlich auch mal ein Weihnachtsverbot, genauer gesagt im Stadtteil Kreuzberg in Berlin. Dort wurde 2013 vom Bezirksamt Friedrichshain-Kreuzberg festgelegt, dass keine Ramadan- und Weihnachtsfeste mehr auf öffentlichen Straßen und Plätzen gefeiert werden dürfen. Das bestätigte der zuständige Stadtrat Peter Beckers. Nach dieser Nachricht war der Tumult groß, denn wie kann es sein, dass in Deutschland kein Weihnachten mehr gefeiert werden darf.

Kurz danach kam die Erlösung. Bezirksbürgermeisterin Monika Herrmann hat den Sachverhalt geprüft und ein Statement dazu abgegeben, und zwar habe der religiöse Hintergrund einer Veranstaltung keinen Einfluss auf die Genehmigung für öffentliche Plätze. Monika Herrmann bedauerte dieses große Missverständnis was 2013 für große Aufruhe sorgte.



12 % der Frauen wünschen sich was Selbstgemachtes, aber nur 8,4 % der Männer schenkt es ihnen auch



Wir alle wünschen uns eine weiße Weihnacht, aber nur 4 mal in den letzten 30 Jahren gab es tiefen Schnee.



Lustige Weihnachtsbräuche

In **Venezuela** werden Teile der Stadt oder Gebiete abgesperrt, weil sehr viele Menschen auf Rollschuhen in die Kirche kommen. In **Griechenland** gibt es häufig das Weihnachtsboot statt dem Weihnachtsbaum. Wer Glücksspiele mag muss nach **Spanien**, denn da wird über die Weihnachtstage eine Lotterie stattfinden. Wer es doch lieber kuschelig mag der geht über Weihnachten nach **Finnland**, denn dort ist es normal, zusammen in die Sauna zu gehen.

Wer ein Extra-Geschenk haben möchte, geht nach **Amerika**. Dort gibt es die Weihnachtsgurke, zwar keine echte, aber sie wird im Baum versteckt, und wer sie zuerst findet bekommt ein Extra-Geschenk. In **Italien** gibt es die Weihnachtshexe. Wer gerne FastFood isst, für den ist **Japan** das Richtige. Dort wird traditionell bei KFC gebratenes Weihnachtshühnchen gegessen.

Typische Weihnachtstraditionen

- * Weihnachtsbaum
- * Geschenke einkaufen
- * Bescherung
- * Gottesdienst an Heiligabend
- * Kekse backen
- * Adventskalender
- * Besuch verschiedener Weihnachtsmärkte
- * Stiefel für den Nikolaus putzen
- * Adventskranz
- * in den Urlaub fahren

Somalia:

Somalia ist ein Land in dem Weihnachten nicht gefeiert wird und sogar verboten ist. Die Begründung lautet, dass Weihnachten ein Fest ist, welches eine Gefahr für den muslimischen Glauben ist. Sobald man dort Weihnachten feiert oder ähnliche weihnachtliche Dinge tut, kann man dafür eine Geldstrafe oder eine Gefängnisstrafe bekommen. Krass, oder?



19 x verschulden sich durch den Geschenkekauf



Ich hasse Weihnachten

Das Weihnachtessen sorgt bei jedem im Schnitt für 370 g mehr auf der Hüfte

Weihnachtsbräuche aus den verschiedensten Ländern

- ✿ In **Norwegen** werden Besen und Wischmopp versteckt damit die Hexen sich die nicht nehmen und Unfug damit anstellen.
- ✿ In **Schweden** sitzen alle pünktlich um 15 Uhr vor dem Fernseher, egal wie alt sie sind, und schauen Donald Duck. Auch der Julbock spielt in Schweden eine große Rolle und ist bei fast jedem Schweden zu finden.
- ✿ In **Kolumbien** ist es Brauch, Moos für die Kinderkrippe im Wald zu suchen.
- ✿ In **Ungarn** wird im Dezember, am Lucia-Tag, ein Stuhl aus genau sieben verschiedenen Holzarten gebaut, an Heiligabend stellen sich alle auf ihre selbstgebauten Stühle und halten Ausschau nach Hexen. Sobald sie eine Hexe gesichtet haben, laufen sie zurück nach Hause und verbrennen diesen Stuhl und sind somit ein Jahr vor Hexen geschützt.
- ✿ In der **Ukraine** wird Stroh unter die Tischdecke und auf den Boden gelegt, um an die Geburt Jesu im Stall zu erinnern. Es wird an diesem Tag auf keinen Fall Fleisch gegessen.
- ✿ In **England** ist es Tradition, im Türbogen ein Mistelzweig aufzuhängen. Romantisch oder?
- ✿ In **Spanien** findet die größte Weihnachtslotterie statt, bei der Waisenkinder die Gewinnerzahlen vorsingen.
- ✿ In **Japan** ist Weihnachten auch ein Tag für Pärchen, auch „Christmas Eve“ genannt. Viele planen dort ihr 1. Date oder schenken ihrem Partner ein besonderes Date.

Beliebte Gerichte an Heiligabend

- ✿ Würstchen mit Kartoffelsalat
- ✿ Geflügel/Ente
- ✿ Raclette
- ✿ Schweinebraten
- ✿ Fleisch-Fondue
- ✿ Fisch

Wer bringt die Geschenke

Es gibt viele Bezeichnungen für den Geschenkebringer in den verschiedensten Ländern. Bei uns ist es der Weihnachtsmann. In anderen Ländern gibt es das Jesuskind welches die Geschenke bringt oder die Hexe Befana in Italien, die ihre Geschenke mit ihrem fliegenden Besen verteilt. In Island sind die 13 Trolle verantwortlich für die Geschenke. In Russland ist es Väterchen Frost mit seiner Enkelin Schneeflocke.

Lustig wird es mit dem Holzklotz der „tió de nadal“ aus Katalonien. Dem Holzklotz wird ein Gesicht aufgemalt und er besitzt 4 Beinchen. In Österreich ist es der Krampus. Spanien hat die Heiligen Drei Könige als Geschenkebringer. Norwegen vertritt das Julenisse, ein kleines Männchen mit weißem Bart, roter Zipfelmütze und Norwegerpullover den Geschenkebringer.



... UND WAS KOSTET DER BALL?

Partizipation, also die aktive Einbindung der Kinder in sie betreffende Angelegenheiten, ist bekanntlich eines der Aushängeschilder der Kita Soderstorf - und diese kann man Stück für Stück auch weiterdenken. So haben wir das Kinderparlament Anfang November dafür genutzt, etwas Neues zu probieren!

In regelmäßigen Abständen besuchen uns Vertreter verschiedener Unternehmen für Kitabedarf. Warum also nicht die Kinder mitentscheiden lassen, was sie anschaffen möchten?! Nach vorheriger Absprache mit dem Vertreter stellte dieser den Gruppensprechern verschiedene Spielsachen u.ä. vor und ließ sie alles in Ruhe ausprobieren. Natürlich hätten die Kinder ger-

ne alle vorgestellten Produkte „gekauft“, aber das ist ja noch das liebe Geld. Denn so wie wir Erwachsenen ein gewisses Budget haben, das wir ausgeben können, hatten dies auch die Kinder. Heruntergebrochen von Euro auf Muggelsteine, mussten sich die Kinder gut überlegen, was sie noch aussuchen können, oder ob das Geld nicht ausreicht. Die Erkenntnisse, die wir beobachten durften waren beeindruckend - die Kinder haben sinnvoll abgewogen und dann abgestimmt. Unter anderem haben sie sich für Magic-Sand plus Förmchen, ungewöhnliche Bälle für den Bewegungsraum und für neue Filzstifte entschieden. Wenn die Sachen dann da sind, stellen die Gruppensprecher diese bei den Gruppenkonferenzen allen Kindern vor.

Das werden wir definitiv öfter machen!

■ Michaela Malz



© Michaela Malz



© Svea Müller



19. ABENTEUERNACHT DER BETZENDORFER VEREINE

Ein Nervenkitzel in der Dunkelheit

Kürzlich fand die 19. Abenteuernacht in Betzendorf statt, und es war ein aufregendes Erlebnis für die Kinder aus unserer Dorfgemeinschaft. Dieses Jahr nahmen 60 aufgeregte Kinder teil, was schon fast eine Rekordzahl für diese Veranstaltung war.

Die Abenteuernacht bietet den Kindern die Gelegenheit, nach dem Eröffnungsspiel und dem gemeinsamen Pizzaessen in 6er-Teams (mit sehr kreativen Namen) an verschiedenen Stationen während der Olympiade ihre Fähigkeiten, ihre Kreativität und ihren Teamgeist unter Beweis zu stellen. Hier stehen Spiele wie Geräuscheraten, „Fischers Fritze“ und Montagsmaler auf dem Programm. Es geht aber nicht nur um Wettbewerb, sondern auch um viel Spaß.

Der eigentliche Höhepunkt des Abends ist jedoch die Nachtwanderung durch das „Nöck-Gebiet“. Hier erleben die Kinder in der Gruppe einen aufregenden Rundgang in der Dunkelheit, bei dem der Nöck sie das Fürchten lehrt.

Anschließend übernachteten alle Kinder gemeinsam in der örtlichen Sporthalle, bevor sie am nächsten Morgen nach einem leckeren Frühstück von ihren Eltern abgeholt werden.

Die Abenteuernacht in Betzendorf ist ein unvergessliches Erlebnis für die jungen Abenteurer. Wir freuen uns bereits

auf die 20. Abenteuernacht im nächsten Jahr und auf viele weitere Jahre voller Nervenkitzel und Abenteuer in Betzendorf! Ein großes Dankeschön an die Organisatoren und Betreuer! Die Kinder wollen alle im nächsten Jahr wieder dabei sein.

■ Alexander Kögel



Abenteuernacht 2023

© Elsa Kögel

GESCHICHTEN SCHREIBEN ZUR AUSSTELLUNG VON ULRIKE SCHMIDT

Eifrig haben Kinder der Klasse 4 die Idee von Ulrike Schmidt aufgegriffen. Zu den in der Küsterscheune ausgestellten Bildern schrieben die Kinder motiviert eigene Geschichten. Diese wurden am 08.11. bei einem Treffen mit der Künstlerin vorgetragen.

■ Petra Habenicht/Heidi Wagner



Geschichten schreiben in der Küsterscheune

© Petra Habenicht



Geschichten schreiben in der Küsterscheune

© Petra Habenicht

PROJEKTSCHULE GESUNDHEITSMANAGEMENT (GLL)

Drei Jahre hat das Kollegium mit Elternvertretern und der Fachberatung Frau Pickarek von der AOK zum Thema „Gesund leben lernen“ an der gesundheitsfördernden Weiterentwicklung der Schule gearbeitet. Gemeinsam wurden sich Gedanken dazu gemacht, wie der Schulalltag für alle Beteiligten noch angenehmer und gesünder werden kann. In dieser Zeit wurde unter anderem die Aula der Grundschule umgestaltet. Frische Farbe an den Wänden, neues Mobiliar und eine modernere Bibliothek machen das Herzstück der Schule nun zu einem fröhlichen, frischen Raum in dem die Kinder Lerninseln und Lesecken vorfinden. Am 05.09. hat Frau Habenicht für die Projektzeit die Auszeichnung bei der „Richtfest“ Veranstaltung in Hannover entgegengenommen und die Schule präsentiert.

■ Petra Habenicht



„Gesund leben lernen“

© Petra Habenicht

VIelfÄLTIGE AKTIONEN DER UMWELTSCHULE



Apfelsaftpressen 2023

© Petra Habenicht

In der Grundschule Betzendorf haben wir in diesem Herbst wieder mit allen Klassen Äpfel gesammelt und daraus leckeren Apfelsaft gepresst.

In diesem Jahr hatten wir tatkräftige Unterstützung von Winfried Geppert, Uwe Hintzmann und Holger Vierth. Das hat allen Beteiligten sehr viel Spaß gemacht. Die Saftausbeute war mit 296 Litern enorm und noch gibt es den leckeren Saft in der Grundschule zu kaufen.

Ebenso engagiert waren alle Klassen beim Stoppeln der Kartoffeln auf dem Feld der Landbau Tellmer GbR. Die Kinder konnten sich auch über Lehrmaterial zum Thema Kartoffel erfreuen, das die Landbau GbR gespendet hat. Stolz brachten alle Kinder Kartoffeln mit nach Hause. Im Projektunterricht wurde außerdem Leckeres aus den Kartoffeln zubereitet.

■ Petra Habenicht/Heidi Wagner



Bitte lächeln :-)

© Carolin Schütz

AUF DEM WEG ZUM SCHNITZFÜHRERSCHEIN

Die Kinder in der NSB Betzendorf konnten Ihre ersten Schnitzerfahrten bei uns machen, denn Schnitzen soll gelernt sein. Schnitzregeln, Sicherheitshinweise, Techniken und natürlich eigenständiges Schnitzen. All das sind Inhalte unseres eigenen NSB-Schnitzführerscheins. Jeder darf sich kreativ ausprobieren. Wir sind dann mal los auf den Weg in den Wald und sammeln Material! Eure NSB Betzendorf

P.S. Für das Foto sind wir selbstverständlich nur schnell zusammengedrückt, ansonsten stehen die Schnitzregeln wie Abstand halten an erster Stelle :-).

■ Carolin Schütz

DIE „KLEINEN MENSCHEN“ ERLEBEN DEN HERBST MIT ALLEN SINNEN

Das Ermöglichen von herbstlichen Erlebnissen für die Kinder unserer Großtagespflege „Kleine Menschen“, gehört zu einem unserer Jahresrituale. Dabei erleben die Kleinen Menschen bei uns den Herbst so hautnah wie möglich. Anfang Oktober starteten wir unser Herbstprojekt mit einer großen Sammelaktion von Kastanien. Hierbei haben sich die Familien mit ihren Kindern, sowie wir als Betreuungskräfte aktiv in der Freizeit beteiligt. Das Ergebnis konnte sich sehen lassen und uns stand eine große Menge dieses Naturmaterials zu Verfügung. Diese Aktion war für einen ganz bestimmten Zweck gedacht, bei dem die Eltern vorerst eingeweiht wurden, die Kinder jedoch nicht. An einem sehr regnerischen Tag, an dem wir leider nicht raus gehen konnten, hatten die Kinder Zeit für die vorher mit den Eltern geplante Herbst-Überraschung. In einer großen Holzkiste, in der sich eigentlich Lego-Bausteine befinden, waren jede Menge Kastanien vor zu finden. Die Kinder waren hin und weg. Es war über den gesamten Monat verteilt sehr schön anzuschauen, wie unsere Kleinen Menschen von sich aus im Kastanienbad, entweder barfuß laufend, mit den Händen und Füßen fühlend, sich mit viel Freude, Vergnügen und großer Euphorie, mit diesem wunderschönen Naturmaterial immer wieder ausei-



© Dorota Ahlert

Spiel & Spaß im Laubhaufen

einander gesetzt haben. Im Einsatz waren dabei auch kleine Becher und Schaufeln zum Umfüllen. Die Phantasie und Kreativität bei den Kindern hatte freien Lauf und entwickelte ein großes Lernfeld an neuen Erfahrungen. Zusätzlich zum Kastanienbad haben wir mit den Kindern noch weitere tolle Werke gezaubert. So entstand z.B. aus einer Kastanie ein kleiner süßer Igel oder auf einem vorgezeichneten Bild, ist durch nachlegen der Kinder ein riesengroßes Kastanienbild entstanden.

Im Garten haben die Kinder außerdem das Laub für sich entdeckt und z.B. in einem großen Blätterhaufen „gebadet“. Auch hier waren die Kleinen Menschen sehr kreativ und mit viel Freude dabei. Den Oktober haben wir mit einem gemütlichen Nachmittag mit den „Kleinen Menschen“ und ihren Familien in unserem Haus ausklingen lassen. Nachdem wir durch einen gemeinsamen kleinen Imbiss gut gestärkt waren, haben wir bei leichter Dämmerung, singend und mit musikalischer Begleitung, einen kleinen Laternenumzug durch unsere Wohngebiete gemacht. Hierbei kamen auch die selbst gebastelten Laternen, in Form eines Apfels, zum Einsatz. Der ein oder andere Nachbar wurde aus den Haus gelockt und ihm dabei ein Lächeln ins Gesicht gezaubert. Es Grüßt herzlichst, das Team von den „Kleinen Menschen“ und wir wünschen allen Familien eine schöne und besinnliche Adventszeit.

■ Dorota Ahlert



© Dorota Ahlert

Laternenumzug

DIE KINDERKRIPPE AMELINGHAUSEN BEKOMMT EINE SPIELANLAGE ZUM KLETTERN UND RUTSCHEN

Seit einigen Wochen geschehen auf unserem Spielplatz zum Lopautal seltsame Dinge. Jeden Tag stehen die Kinder in ihrer Eichhörnchen-Gruppe und drücken sich die Nasen am Fenster der Gruppe platt. Sie wundern sich was hier so passiert. Zuerst kam der Radlader des Bauhofes. Die Fläche neben den Schaukeln wurde abgeschoben und so entstanden auf dem Spielplatz zwei große Sandberge. Heute kamen drei Männer mit etlichen Geräten, schauten sich die Sandberge an und das große Loch. Ein Lastwagen kam und brachte ganz viel Material. Der Radlader musste gleich nochmal kommen und den Männern helfen alle Materialien in die Sandfläche zu bringen. Nun startete das große Puzzle! Die Spielanlage beginnt zu wachsen. Auf dem Foto können sie den Baufortschritt nach Abschluss des ersten Tages gut erkennen. Wir sind gespannt, wie die Anlage in den nächsten Tagen fertig gestellt wird. Die Kinder warten mit Vorfreude auf das erste Klettern und Rutschen!!!

Wir werden in der nächsten Ausgabe davon berichten.

Fröhliche, gespannte Grüße aus der Kinderkrippe!

■ Katrin Vorbringer



Baufortschritt am Tag 2
© Katrin Vorbringer

Die Kinder beobachten die Arbeiten
© Anke Rüter

Emma fragt erklärt!

BÜRGERPARK AMELINGHAUSEN

Hallo liebe Kinder und Jugendliche, nachdem ich euch in der letzten Zeit viel von besonderen Tagen des Jahres berichtet habe, war ich nun mal wieder für euch unterwegs. Am 6.11.2023 war es soweit, der zweite Teil des neu gestalteten Bürgerparks in Amelinghausen wurde eröffnet. Was sich im Bürgerpark verändert hat und wie es dazu gekommen ist, beschreibe ich euch in meinem nächsten Bericht. Ich möchte nicht zu viel vorwegnehmen, aber für alle sport- und kletterbegeisterten gibt es einiges neues zu entdecken. Wenn ihr wissen möchtet was sich da so getan hat, folgt dem Link oder scannt den QR-Code und lest was ich für euch geschrieben habe.

Viele Grüße
Emma



Emmas Rätselecke:

Diese Wörter sind versteckt:
FUßBALL, VOLLEYBALL,
BOULE, BASKETBALL,
SPAß, TREFFPUNKT,
FREUNDE, KLETTERN,
BUTZE.

T	K	N	U	P	F	F	E	R	T	T
N	F	U	B	B	A	L	L	S	O	L
L	L	A	B	Y	E	L	L	O	V	L
H	B	D	S	Y	E	E	N	L	E	A
H	A	O	L	Y	Z	B	R	A	L	B
I	P	O	C	R	T	A	E	P	B	T
D	S	Y	W	X	U	U	T	P	O	E
V	W	V	T	G	B	K	T	S	U	K
E	D	N	U	E	R	F	E	X	L	S
B	H	O	N	F	R	P	L	N	E	A
Y	Z	A	Q	O	P	L	K	W	D	B

<https://www.amelinghausen.de/regionales/freizeit-familie/emmas-tipps>

WILD DRAGOUT IN BALSALMICO-SOÛE



Ein Rezept aus dem Kochbuch der Jägersfrau

„Würstchen und Kartoffelsalat“ zu Heiligabend sind out. Warum nicht mal was Besonderes, das vor dem Kirchbesuch vorbereitet werden kann und danach schnell fertig zubereitet ist?



Rehragout, gesund, regional und bio

© DJV

Das Wildbret ist klimaneutral in den Wäldern unserer Region herangewachsen, garantiert nicht mit Antibiotika behandelt und ohne Schlachthofstress zur Strecke gebracht. Wild kann man mit gutem Gewissen essen, es ist gesund. Wildbret gehört zu den eiweißreichsten Fleischarten und ist meist nährstoffreicher als das Fleisch von Schlachttieren. Wer auf seine Figur achtet, schätzt den geringen Fettanteil. Daneben ist Wild sehr cholesterinarm. Die örtlichen Jäger beraten Sie gerne.

Zutaten:	3 EL Öl
1 kg Wildfleisch (z. B. Reh- schulter)	2 Lorbeerblätter
150 g Schalotten	4 Wacholderbeeren
500 g Möhren	1 EL Tomatenmark
250 g Champignons	2 EL Mehl
1 Topf Thymian	1/8 L Weißwein
	5-6 EL Balsalmessig

Wildbret waschen, trocken tupfen, in Stücke schneiden. Schalotten schälen und halbieren. Thymian waschen und hacken. Öl im Bräter erhitzen. Gulasch darin unter Wenden kräftig anbraten. Schalotten, Champignons und Möhren hinzufügen, ebenfalls anbraten. Mit Salz, Lorbeer und Wacholderbeeren würzen, Tomatenmark einrühren, Mit Mehl bestäuben. Zunächst mit ½ Ltr. Wasser, Weißwein und 3 El Essig ablöschen. Ca. 30 min schmoren. Nochmals ½ Ltr. Wasser zufügen und weitere 30 min schmoren. Mit Salz, Pfeffer und restlichem Essig abschmecken; mit Sahne verfeinern und Thymian bestreuen. Dazu schmecken Spätzle ganz hervorragend.

■ Deutscher Jagdverband



Garten der St. Godehard- Kirche

© Karin Overbeck

UNSER GARTEN IN ST. GODEHARD ENTWICKELT SICH WEITER

Schon vor einiger Zeit haben wir in der katholischen Gemeinde St. Godehard damit begonnen, unseren Kirchgarten, der sich auf der Rückseite, in Hanglage befindet, ausschließlich als naturnahen Garten anzulegen.

Ziel war und ist es, hier einen Ort für die ganze Bevölkerung und auch für Touristen, in einer besonderen Weise, entstehen zu lassen.

Begonnen wurde mit der Benjeshecke, diese entstand, als viele Bäume gefällt werden mußten, aus dem Totholz. Eine praktische Lösung! Ganz bewusst pflanzten wir nun alte Obstsorten an, von denen, wenn sie reif sind, jeder probieren darf. Interessant ist auch das Sandarium, es ist eine Nisthilfe aus Sand, für erdnistende Wildbienen. Der angelegte Steinhaufen bietet, genauso wie die Benjeshecke, natürlich vielen kleinen Tieren Schutz in der Natur. Das Kräuterbeet ist liebevoll in einer Steininformation erstellt, hier wachsen Heil- und Gewürzpflanzen. All das ist angelegt worden, um den Tieren und Insekten wieder einen natürlichen Lebensraum zu schaffen. Dieser Garten soll weiterhin ein Miteinander von Mensch und Natur sein und man soll ihn vor allen Dingen mit allen Sinnen genießen und entspannt verweilen können. Ein Faltblatt zur Erklärung des Gartens liegt aus. Man kann auch einen meditativen Rundgang machen, zu dem es eine begleitende Broschüre gibt. Der Garten wird weiter wachsen. Kommen Sie unseren Garten von St. Godehard, an der Gärtnerstraße, besuchen.

Herzlich Willkommen!

■ Karin Overbeck LLT - St. Godehard

Umwelt!pp

SCHOTTERGÄRTEN - AUCH IN DER „VARIANTE HACKSCHNITZEL“ NICHT ZULÄSSIG!

Gebäude, Straßen, Parkplätze und Wege – immer mehr Flächen in Deutschland sind grau und ohne Vegetation. Im Siedlungsbereich umso wichtiger für Klima und Natur sind die Hausgärten. Die Niedersächsische Bauordnung schreibt daher vor: Alle nicht überbauten Flächen von Baugrundstück müssen Grünflächen sein. Die Vegetation muss überwiegen. Steine und Platten als Beeteinfassung oder Hackschnitzel als Mulchschicht unter Sträuchern sind erlaubt, großflächiges Ausbringen dagegen nicht.

Daher an alle Haus- und Gartenbesitzer: Keine triste, vegetationslose (Vor-)gärten. Je abwechslungsreicher bepflanzt, desto schöner fürs Auge und für die Natur!

■ Maria Biermann

3. ERZENER KUNST-ADVENT

Adventsausstellung im Atelier white - blick

Dezember – eine Zeit der Lichter, der Düfte, des gemütlichen Zusammenseins und der Gelegenheit zusammen etwas Schönes zu erleben. Deshalb öffnet Katrin Mescheder auch dieses Jahr wieder die Tür zur Hausausstellung im Atelier white – blick in Etzen. Schauen Sie vorbei, um in gemütlicher Atmosphäre ganz in Ruhe Kunst zu genießen, gerne auch zu kaufen. Ein passendes Weihnachtsgeschenk ist garantiert auch dabei. Katrin Mescheder ist freischaffende Malerin und zeigt Arbeiten in Acryl, mal konkret, mal abstrakt, mal verspielt. Natürlich gibt es auch einen Kaffee/Tee

oder Glühpunsch mit selbstgemachten Adventsplätzchen!

Sie freut sich auf Sie, Ihre Familie und Ihre Freunde!

.....
Öffnungszeiten der Ausstellung:
je. Sonntag, 03.12.2023 und
17.12.2023, 13.00 – 17.00 Uhr

Wer extra schauen möchte, kann mich nach telefonischer Voranmeldung gerne besuchen.

Katrin Mescheder, Atelier white – blick
 Dehnsener Str. 8, 21385 Amelinghausen
 – OT Etzen, Fon 04132 932545, Mobil 0151 22279160, www.katrin-mescheder.de.

■ Katrin Mescheder

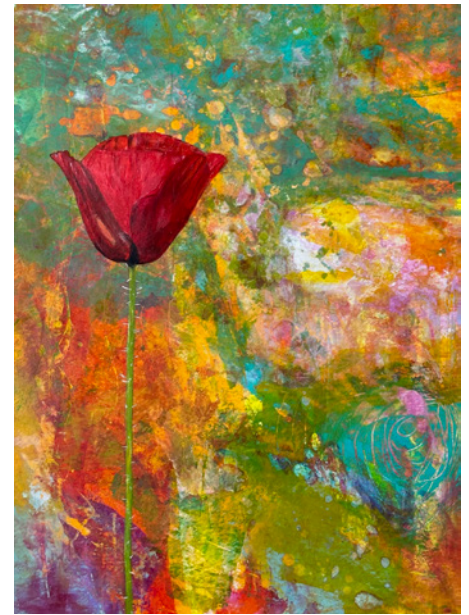

SommerFarben

© Katrin Mescheder

MTV BLASORCHESTER UND HEIDEWÖLFE FREUEN SICH AUF DIE ADVENTSZEIT

MTV Blasorchester und Heidewölfe freuen sich auf die Adventszeit. Wieder ist ein Jahr mit vielen musikalischen Highlights vergangen und Weihnachten steht vor der Tür. Für die Heidewölfe und das Blasorchester bedeutet das, die Weihnachtsnoten aus der Tasche zu holen und Proben, Proben, Proben, damit bei den Auftritten auch alles gut klingt.

Das Blasorchester wird am ersten Advent, also am **3. Dezember auf dem Adventsmarkt auf dem Rehrhof von 13.00 Uhr bis 14.00 Uhr** eine bunte Mischung an weihnachtlichen Melodien zum Besten geben. Auch die Heidewölfe sind in der Adventszeit aktiv und spielen am **Freitag, 8.12.23, um 19.00 Uhr in der Hippolikirche Amelinghausen** unter der musikalischen Leitung von Emma Kremer ein Konzert mit weihnachtlichen Melodien. Hier werden sowohl alt bekannte, als auch neu einstudierte Stücke

zu hören sein. Dieses Konzert ist für alle immer ein ganz besonderes Erlebnis. Es ist erstaunlich, was die mittlerweile über 50 Kinder und Jugendliche aus ihren Instrumenten herausholen können. (Ist doch bei einigen der Instrumentenkoffer noch größer, als die Person selbst.) Den Jahresabschluss für beide Klangkörper bildet das **gemeinsame Konzert im Gerätehaus der Freiwilligen Feuerwehr Amelinghausen. Dieses findet am Samstag, 16.12.2023, um 16.00 Uhr statt.** Das Blasorchester und die Heidewölfe werden dafür sorgen, dass anschließend jeder in Weihnachtsstimmung ist. Abschließend wünschen wir allen ein besinnliches und vor allem gesundes Weihnachtsfest und einen guten Start in das Jahr 2024.

■ Christine Marquardt, Öffentlichkeitsarbeit



MÉNAGE-À-TROIS

Adventskonzert in der Hippolit Kirche

Den Weihnachtszauber nach Amelinghausen zu bringen ist das gemeinsame Ziel von drei Gesangsensembles aus dem Heideort. In der Hippolit-Kirche kommen dazu Chornetto, die Heideküken und KlangEffekt in weihnachtlicher Stimmung zusammen. Unter der Leitung von Joana Toader verzaubert Chornetto die Besucher mit ihrer Stimmvielfalt. Seit 20 Jahren singen und zelebrieren die Chormitglieder Gospel und Afrikaans bis hin zur Pop-Musik. Die Heideküken zeigen unter der letztmaligen Leitung von Michael Hendel, dass der Nachwuchs in Amelinghausen nicht ausstirbt. Bereits seit 35 Jahren, davon 20 unter der Leitung von Hendel, begeistern „die Kleinen“ ihr Publikum. Das nicht zuletzt in den bereits sieben selbst komponierten und aufgeführten Musicals. KlangEffekt, bekannt durch ihre spektakulären Musicalsshows, versetzt das Publikum gleichermaßen in Weihnachtsstimmung. Im Frühjahr bringt das Quartett ihre dritte Show auf die Bühne. Eine bunte Mischung aus Film- und Serienhits können die Besucher dann erwarten. **Am 10.12.2023, um 16.00 Uhr, bringt diese harmo-**



3, die für Adventsstimmung sorgen

© Dietrich Wulf

nische Ménage-à-trois die weihnachtliche Stimmung für Sie nach Amelinghausen. Ein buntes und vielfältiges Programm erwartet Sie. Von klassischen Weihnachtsliedern über modernen Xmas-Pop bis hin zu irischen und afrikanischen Klängen ist für jeden etwas dabei. Als „Spezial“ wird auch der „Schlagerchor“ des MCA – Nachfolger des Männerchores, jetzt mit weiblicher Unterstützung unter der Leitung von Julia Klink – 2 weihnachtliche Schlager darbieten. Als Highlight des Abends singen auch alle Gruppen gemeinsam ein paar wunderschöne Songs.

■ Philipp Rabsahl



DER NEUER HOFSTAAT

Zwei Heideprinzessinnen und sechs Hofdamen begleiten Heidekönigin Lisa

Zu unserer Heidekönigin gehört der Hofstaat und für diesen stand nun wieder einmal der jährliche Wechsel an.

Insgesamt bilden zwei Heideprinzessinnen und sechs Hofdamen unseren Hofstaat. Die Plätze sind immer heiß begehrt und es liegen mehr Anmeldungen vor, als Plätze zur Verfügung stehen. Daher freuen sich die Prinzessinnen Emma Rieckmann und Willow Kruse, sowie die Hofdamen Greta Krampitz, Merle Blinkmann, Frieda Grabowski, Sophia Kleeblatt, Charlotte Bendtfeldt und Lotta Luisa Radtke ganz besonders, ein Jahr lang nun die Begleiterinnen der Heidekönigin sein zu dürfen.

Mit ihren kleinen Heidekronen und dem roten Samtcape sind sie auf vielen Festen ein besonderer Blickfang. In der kommenden Zeit stehen schon die ersten Termine, wie Weihnachtsmärkte und Adventsfeiern, an. Betreut wird der Hofstaat immer



Heidekönigin Lisa inmitten ihres neuen Hofstaates

© Johanna Ehrlich

fürsorglich von Johanna Ehrlich, Claudia Kremer und Claudia Funke. Wer auch einmal ein Teil des Hofstaates werden möchte, kann uns eine E-Mail an info@heidebluetenfest.com senden.

■ Marie-Luisa Ehrlich



© Siegfried Brehmer

DER GEMISCHTE CHOR AMELINGHAUSEN E.V.

Termine zur Adventszeit



Am 14.10.2023 fand das CANTALUNA-KONZERT des Kreischorverbandes Lüneburg, welches im Kulturforum auf Gut Wienebüttel ausgerichtet worden ist, statt. Der Kreischorverband hatte das Konzert unter das Motto gestellt: UNSER WASSER und so haben wir uns, neben vier weiteren Chören

und dem Ensemble Querbeet, mit drei Liedbeiträgen – Die launige Forelle, Hey, schnelles Wasser und Down By The River – in den Konzertabend eingebracht. Unsere Liedvorträge fanden großen Beachtung und für das insgesamt schöne und gelungene Event bedankten sich die Konzertbesucher/-innen bei allen Mitwirkenden mit großen Beifall. Zum Abschluss unseres Chor-Jahres findet unser **traditionelles Adventkonzert am Samstag, den 02.12.2023, um 17:00 Uhr, in der Ravener St. Martins-Kirche** statt. Auch in den Senioren- und Pflegezentren Lopaupark und Haus Hoheneck in Amelinghausen werden wir wieder mit einigen weihnachtlichen Liedern zu einer besinnlichen Adventszeit für die Betreuten beitragen. Mit der jeweiligen Einrichtungsleitung haben wir uns dazu auf Sonnabend, den 09.12.2023, beginnend um 14:00 Uhr, in der Einrichtung Lopaupark und anschließend in Haus Hoheneck, abgestimmt. Erstmals werden wir in diesem Jahr auch in Salzhausen für die Bewohner des Heidmarkhofes am Sonntag, den 2. Advent, um 16:00 Uhr, ein weihnachtliches Konzert singen. Da nun das Kalenderjahr so langsam zu Ende geht, sagen wir Ihnen, verehrte Leserinnen und Leser, Danke für Ihre Besuche unserer Konzerte. Wir freuen uns auf ein Wiedersehen im nächsten Jahr und wünschen Ihnen eine besinnliche Weihnachtszeit und ein gesundes Neues Jahr 2024

■ Hans J. Barufe

Achtsamkeitstraining für Kids

Unsere ersten Teilnehmerkids sind begeistert und gehen in die nächste Runde, in einen längeren Kurs. Aus Anfängern werden nun Fortgeschrittene.

Für neue Interessierte biete ich einen Schupperkurs im Februar 2024 an. Ich freue mich auf euch!

Das Training findet in zwei Gruppen statt. Gruppe I: 1. + 2. Klasse und Gruppe II: 3. + 4. Klasse

07.02.2024 – 28.02.2024

Gruppe I: Mi. 15:30 Uhr – 16:30 Uhr

Gruppe II: Mi. 17:00 Uhr – 18:00 Uhr



Claudia Hofbeck

Lehmsberg 15, 21385 Amelinghausen

info@8samcoaching.de

0170 5467540

www.8samcoaching.de



Heide Shuttle 2023

ERFOLGREICHE SAISON UND AUSZEICHNUNG ALS VORBILDPROJEKT



Komfortabel und klimafreundlich im Naturpark Lüneburger Heide unterwegs: Der Heide Shuttle, zieht eine ausgesprochen positive Bilanz für die Saison 2023. Mit über 62.000 Fahrgästen hat sich der Heide Shuttle als ein Symbol für nachhaltige Mobilität in der Region etabliert und erhielt viel Lob von nah und fern.

Die fünf Ringlinien, die den Heide Shuttle zwischen Soltau, Buchholz und Lüneburg verbinden, sind bei den Fahrgästen gleichermaßen beliebt. Diese Routen ermöglichen den Reisenden die Erkundung der vielfältigen Landschaft und Sehenswürdigkeiten entlang des Weges, sei es bei einem Besuch von idyllischen Heideorten, den Städten oder bei einem Spaziergang, Rad- oder Kutschtour durch die malerische Natur. Die aktuelle Saison verzeichnete nach intensiven Beratungen über die Erweiterung um den Ring 5 im Bereich Lüneburg einen erfolgreichen Start. Insgesamt wurden deutlich über 62.000 Fahrgäste auf den fünf Ringen des Heide Shuttle gezählt. Ring 1 war in dieser Saison mit weniger als 10.000 Fahrgästen etwas schwächer frequentiert, während die übrigen Ringe ähnlich hohe Passagierzahlen zwischen 12.000 und 15.000 verzeichneten. Besonders erfreulich ist die erfolgreiche Etablierung von Ring 5.

Die Zählungen ergaben, dass etwa jede fünfte Person, die den Heide-Shuttle in Anspruch nahm, ein Fahrrad dabei hatte. Dies verdeutlicht das stete Interesse der Reisenden an guten Kombinationsmöglichkeiten von Mobilitätsangeboten und natürlich dem Genuss der einzigartigen Landschaft. Erfreut resümierten die Organisatoren in der Geschäftsstelle des Naturparks Lüneburger Heide, dass es in diesem Jahr im Vergleich zum Vorjahr nur wenige komplette Busausfälle gab. „Nur an wenigen Tagen warteten die Fahrgäste auf Ring 1 und Ring 4 vergeblich auf die Busse. Dank des großen Engagements der Kolleginnen in den Tourist-Informationen vor Ort waren an den Ausfalltagen schnell entsprechende Hinweise an den Haltestellen ausgehängt“ resümiert Naturpark Geschäftsführerin Hilke Feddersen. Ein auf Facebook und den Internetseiten veröffentlichter Filmclip in Zusammenarbeit mit der Lüneburger Heide GmbH zielte darauf ab, den Heide-Shuttle zu bewerben, aber auch den Beruf des Busfahrers attraktiver zu gestalten und erhielt dafür viel positive Resonanz. „Ob mit dem Filmchen tat-



© Naturpark Lüneburger Heide

sächlich neues Buspersonal für die betreibenden Verkehrsunternehmen angeworben werden konnte, bleibt offen, aber es hat auf unseren Social Media-Kanälen viel Aufmerksamkeit erregt“ freut sich Feddersen.

Das Wetter zeigte sich dieses Jahr abwechslungsreich, mit viel Sonnenschein und regnerischen Tagen, was die atemberaubende Heideblüte perfekt in Szene setzte und viele Gäste anzog. Neben den vielen Heide-Shuttlegästen aus nah und fern, die die fünf Busringlinien überwiegend für ihre Ausflüge und die Urlaubsaktivitäten nutzen, diente das kostenfreie Mobilitätsangebot verstärkt auch Kindertagesstätten und Schulklassen für Ausflüge. „Das ist eine Entwicklung, die wir sehr begrüßen“ erläutert Feddersen.

Die Vergleichbarkeit der Fahrgastzahlen mit dem Vorjahr ist nur bedingt gegeben, da 2022 viele Busausfälle verzeichnet wurden und die Saison aufgrund von Personalmangel verkürzt werden musste. Dennoch konnte das Niveau der Jahre zuvor erreicht werden. Ende November 2023 wird die AG Heide Shuttle ein ausführliches Resümee ziehen und die Planung für die neue Saison 2024 vorantreiben.

Besonders erfreulich ist die Auszeichnung des Heide Shuttle als Vorbildprojekt. Die drei Freizeitbusse im Landkreis Harburg – Heide-Shuttle, Elb-Shuttle und Regionalpark-Shuttle – wurden als gelungene Beiträge zur Verbesserung der aktiven Mobilität im Wettbewerb „Gemeinsam aktiv. Mobil in ländlichen Räumen“ ausgezeichnet. Dieser Wettbewerb, initiiert vom Bundesministerium für Wohnen, Stadtentwicklung und Bauwesen und dem Bundesinstitut für Bau-, Stadt- und Raumforschung (BBSR), würdigt innovative Konzepte für die Lebensqualität in ländlichen Räumen und fördert die Förderung des Fuß- und Radverkehrs. Die Auszeichnung bringt ein Preisgeld von 5.000 Euro mit sich, und die 20 ausgezeichneten Projekte werden im Online-Nachschlagewerk für Mobilitätslösungen „Mobilikon“ als Vorbilder präsentiert. Der Heide-Shuttle und seine Partner sind stolz darauf, Teil dieses Vorbildprojektes zu sein und zur Verbesserung der Lebensqualität in ländlichen Regionen beizutragen.

■ Naturpark Lüneburger Heide

BETRIEBSURLAUB DER TOURIST-INFORMATION

Die Tourist-Information macht ab Freitag, dem 22.12.2023, Betriebsferien und ist ab dem 04.01.2024 wieder für Sie da.

Wir blicken zurück auf ein aufregendes und tolles Jahr 2023 mit vielen Gästen, schönen Geschichten und Momenten. Wir bedanken uns bei Ihnen für Ihr Vertrauen und die tolle Zusammenarbeit! Wir freuen uns auf ein neues gemeinsames Jahr und wünschen Ihnen und Ihrer Familie ein gesegnetes Weihnachtsfest und schöne Tage im Kreise Ihrer Familie.

■ Julia Sieve

Heitmann GARTENBAU

Kreative Gartengestaltung

- Garten Neu- und Umgestaltung
- Pflasterarbeiten mit Beton- und Naturstein
- Baum- und Gehölzschnitt
- Natursteinmauer
- Lader-/Erdarbeiten
- Teichbau & Bachläufe
- Schredderarbeiten

Tel. (04138) 271
Mobil (0171) 793 05 94
Amelweg 17 / Tellmer
21386 Betzendorf

SELBSTÄNDIGE EV.-LUTH. PELLA-GEMEINDE AMELINGHAUSEN

Oldendorfer Straße 9, 21385 Amelinghausen
Pfarrer Alberto Kaas, Brandenburger Str. 1,
29646 Bispingen, Tel. 05194 2431, hoerpel@selk.de

Gottesdienste

- So. 03.12. 14:00 Uhr Gottesdienst zum Advent,
anschließend Adventsfeier
- So. 10.12. 09:00 Uhr Gottesdienst, anschließend Kirchkaffee
- So. 17.12. 10:00 Uhr Abendmahlsgottesdienst
- Fr. 22.12. 16:30 Uhr Weihnachtsmusik
17:00 Uhr Christvesper
- So. 25.12. 10:00 Uhr Festgottesdienst
- So. 31.12. 10:00 Uhr Abendmahlsgottesdienst zu Silvester mit Jahresrückblick

2024

- Mo. 01.01. 11:00 Uhr Gottesdienst in der St. Pauli-Kirche in Hörpel
- So. 07.01. 10:00 Uhr Festgottesdienst von Epiphania in der St. Pauli-Kirche in Hörpel
- So. 14.01. 10:00 Uhr Abendmahlsgottesdienst
- So. 21.01. 09:00 Uhr Predigtgottesdienst
- So. 28.01. 10:00 Uhr Abendmahlsgottesdienst

PETER- UND PAUL-KIRCHEN-GEMEINDE BETZENDORF IV

Hinter der Kirche 1, 21386 Betzendorf

Gottesdienste

- So. 03.12. 10:00 Uhr 1. Advent P. Reimann
- Mo. 04.12. 19:00 Uhr Advents-Singen vor/in der Kirche
- So. 10.12. 10:00 Uhr 2. Advent - mit Abendmahl - P. Reimann
- Mo. 11.12. 19:00 Uhr Advents-Singen vor/in der Kirche
- So. 17.12. 18:00 Uhr 3. Advent - Adventssingen, wie zuletzt 2019! - Kirchenchöre Embsen/Betzendorf und Posaunenchor
- Mo. 18.12. 19:00 Uhr Advents-Singen vor/in der Kirche
- So. 24.12. 15:00 Uhr Christvesper mit Krippenspiel
16:00 Uhr Christvesper mit Krippenspiel
17:00 Uhr Christvesper mit Posaunenchor P. Reimann
- Mo. 25.12. 10:00 Uhr Singgottesdienst P. Reimann
- Di. 26.12. 09:15 Uhr Hirtenwanderung, Treffpunkt vor der Kirche
- So. 31.12. 17:00 Uhr Jahresschlussgottesdienst P. Reimann

2024

- Mo. 01.01. 18:00 Uhr Neujahrsgottesdienst in Embsen
- So. 07.01. 18:00 Uhr Musikalischer Abendgottesdienst mit Posaunenchor P. Reimann
- So. 14.01. 10:00 Uhr Gutskapelle Barnstedt
- So. 21.01. 10:00 Uhr Gutskapelle Barnstedt P. Reimann
- So. 28.01. 10:00 Uhr Gottesdienst mit Neujahrsempfang in Embsen

ANGST IM DUNKELN

Können Sie sich auch noch daran erinnern, wie es war, als Kind Angst im Dunkeln zu haben? In dunklen Räumen werden kaum erkennbare Muster schnell zu Gespenstern. In finsternen Kellerräumen könnten sich unheimliche Mächte oder gar Verbrecher versteckt halten.

Bei solch gruseligen Keller-Phantasien heißt es, schnell wieder die Treppe hoch, auf dem Weg zum rettenden Licht. Zur Zeit befinden sich viele in dunklen Verliesen der Angst, auch wenn sie äußerlich gar nicht durch Krieg oder Katastrophen bedroht werden, wie im Nahen Osten oder der Ukraine. Das allgemeine Bedrohungsgefühl wächst allerorten. Die auf unheimliche Weise weltweit anwachsende Gewalt treibt uns tiefer und tiefer in Angstzustände. Schnell die Kellertreppe hinauf zum Licht, das funktioniert nicht mehr so einfach wie in Kindertagen. Da braucht es schon stärkere Gegenkräfte. Auch stimmungsvolle Weihnachtsmärkte und Glühwein sind nur begrenzt ein Mittel der Wahl gegen die Angst.

Wer im Kerker der Angst gefangen ist, hört alte biblische Botschaften neu und anders. „Es wird nicht dunkel bleiben über denen, die in Angst sind!“ Diese Worte des Propheten Jesaja erklangen einst im so unheilvollen heiligen Land. Dort trat auch Jesus an gegen die Macht der Finsternis mit seinen Worten: „Ich bin das Licht der Welt. Wer mir nachfolgt, wird nicht im Dunkeln umherirren, sondern das Licht des Lebens finden.“ Aber bereits der Evangelist Johannes musste ernüchtert erkennen: „Das Licht scheint in der Finsternis, aber die Finsternis hat es nicht ergriffen.“ Ergreifend, wenn Menschen im Dunkeln das rettende Licht weder erkennen können noch annehmen wollen. Aber die der Kraft dieses Lichtes vertrauen, selbst in finsterner Seelen- und Weltennacht, sind auf dem Weg, Kinder des Lichtes zu werden. Die Adventszeit lädt dazu ein, diesem geheimnisvollen Licht des göttlichen Lichtbringers Jesus wieder näher zu kommen. Die Kraft dieses Lichtes ist stärker als jede noch so große Macht der Finsternis. Ergreifend, wenn Menschen sich im Glauben danach ausstrecken und es auf wunderbare Weise wieder heller wird in ihrem eingetrübten Dasein.

■ Ingo Reiman, Pastor in Betzendorf



Ingo Reiman, Pastor in Betzendorf
© Kirche Betzendorf

Bestattungen Hartmut Schmidt

kompetente Hilfe im Trauerfall
jederzeit persönlich für Sie erreichbar.

Kastanienweg 19
21385 Amelinghausen
Fon: 04132-8777
E-Mail: schmidt@bestattungen-amelinghausen.de
www.bestattungen-amelinghausen.de



Leitung: M. Eutebach

HippoBrass

Amelinghausen

Freitag, 22. Dez.
19 Uhr

Hippolit-Kirche

Amelinghausen



Eintritt frei – Spenden erbeten

EVANGELISCH-LUTHERISCHE
LANDESKIRCHE HANNOVERS

WEIHNACHT, WIE BIST DU SCHÖN

Weihnachtskonzert von HippoBrass am 22.12.2023

„Weihnacht, wie bist du schön!
Schöner ist nichts zu sehn!
Nichts in der ganzen Welt
mir so gefällt.
Freut sich auch groß und klein
beim hellen Kerzenschein.
Wenn wieder Weihnacht ist,
o heil'ger Christ.“

So lautet die erste Strophe eines alten, deutschen Weihnachtsliedes das wir von HippoBrass bei unserem diesjährigen Weihnachtskonzert spielen werden. Am Freitag, 22.12.2023, um 19 Uhr beginnt unser Konzert. Wir waren in den vergangenen Wochen und Monaten wieder fleißig und haben ein Programm eingeübt, das Ihnen sicher gefallen wird. Neben bekannten Melodien wie „Bleib bei mir Herr“, „Marys Boy Child“ oder „Jingle Bell Rock“ werden Sie auch unbekanntere Vortragsstücke wie „Fanfare and tune“ von Benjamin Eibach oder „Praise and worship“ von Jacob de Haan zu hören bekommen. Natürlich kommt auch das Mitsingen nicht zu kurz. Bei insgesamt acht Stücken werden wir Sie beim Singen begleiten. Ich erinnere mich noch sehr gern an den stimmungsvollen Publikumschor von unserem Konzert im Juni diesen Jahres. Ulrike Marszk und ich werden in gewohnter Weise durch das Programm führen und bringen kurzweilige Texte und Gedichte mit. Wir freuen uns darauf, Sie zu unserem Konzert begrüßen zu dürfen. Der Eintritt ist, wie immer, frei.

Herzliche Grüße

■ Ulf-Steffen Porath Obmann HippoBrass

EV.-LUTH. GESAMTKIRCHENGEMEINDE SALZHAUSEN-RAVEN

Geschäftsadresse: Hauptstraße 3a, 21376 Salzhausen
Kirchenbüro: Kirchweg 7, 21388 Raven

Gottesdienste in Raven

Sa.	02.12.	10:00 Uhr	Kinderkirche
So.	03.12.	17:00 Uhr	Orgelkonzert zum 1. Advent
So.	10.12.	11:00 Uhr	Wunschliedersingen (Pn.Powalowski)
So.	17.12.	15:00 Uhr	GD zum 3. Advent (P.Alex)
So.	24.12.	15:00 Uhr	GD mit Krippenspiel (Pn.Powalowski)
		17:00 Uhr	Christvesper (Pn.Powalowski)
Mo.	25.12.	11:00 Uhr	Festgottesdienst (Pn.Powalowski)
So.	31.12.	17:00 Uhr	GD Altjahresabend (Pn.Powalowski)

2024

So.	14.01.	10:00 Uhr	Gottesdienst im Gemeindehaus (Pn.Powalowski)
Sa.	27.01.	10:00 Uhr	Kinderkirche
So.	28.01.	10:00 Uhr	GD im Gemeindehaus (Pn.Powalowski)

Gottesdienste in Salzhausen

Fr.	01.12.	18:00 Uhr	Adventsliedersingen mit Anpunschen
So.	03.12.	11:00 Uhr	Familiengottesdienst (Pn.Alex)
Fr.	08.12.	19:00 Uhr	Andacht Punkt 7
So.	10.12.	10:00 Uhr	Kindergottesdienst (Pn.Alex)
		17:00 Uhr	Einführung der Diakonin Nikola v. Holt (P.Alex)
So.	17.12.	17:00 Uhr	Friedenslicht-Gottesdienst (P.Alex)
So.	24.12.	11:00 Uhr	Krabbel-Gottesdienst (Pn.Alex)
		15:00 Uhr	Gottesdienst mit Krippenspiel (P.Alex)
		16:00 Uhr	open air-GD in Garlstorf (Pn.Alex)
		17:00 Uhr	Christvesper (P.i.R. Danne)
		22:30 Uhr	GD mit Kirchenchor (P.Alex) (P.Alex)
Di.	26.12.	10:00 Uhr	Fest-GD mit Posaunenchor (Pn.Alex)
Mi.	27.12.	17:00 Uhr	Konzert Kleiner Chor

2024

So.	07.01.	11:00 Uhr	GD im Gemeindehaus (Pn.Alex)
So.	21.01.	11:00 Uhr	GD im Gemeindehaus (P.Alex)

BESTATTUNGEN RÖRUP



Unser Anliegen ist es,
Sie in den schweren Stunden
des Verlustes zu unterstützen.

Amelinghausen

Lüneburger Straße 40, Tel. (0 41 32) 3 97



Verabschiedung



BESTATTER
Zertifiziert und
vom Handwerk geprüft



Trauerreden

Besuchen Sie uns auf www.bestattungen-roerup.de

HIPPOLIT-KIRCHENGEMEINDE

Vogteiweg 1, 21385 Amelinghausen

Gottesdienste

- So. 03.12. 10:00 Uhr Gottesdienst mit Taufe (Pastor F. Jürgens/Café/Kunstverkauf der Konfirmanden für Brot für die Welt)
- So. 10.12. 10:00 Uhr Gottesdienst (Pastorin C. Jürgens)
- So. 17.12. 10:00 Uhr GD opp Platt (Prädikant H. Schulz)
- So. 24.12. 14:30 Uhr und 16:00 Uhr Familiengottesdienst m. Krippenspiel (Diakonin Dageförde und Team)
- 17:30 Uhr Christvesper (Pastor F. Jürgens)
- 23:00 Uhr Christmette (Pastorin C. Jürgens)
- Mo. 25.12. 10:00 Uhr Gottesdienst (Pastor Dr. J. Kreuch/Kanzeltausch mit Dt. Evern)
- Di. 26.12. 10:00 Uhr Hirtenwanderung (Wintersparzierung (ca. 6 km) mit Andacht/Pastorenehepaar Jürgens)
- So. 31.12. 17:00 Uhr Jahresschlussandacht m. Abendmahl (Pastorin C. Jürgens)

2024

- So. 07.01. 10:00 Uhr Gottesdienst (Prädikant H. Schulz)
- So. 14.01. 10:00 Uhr Gottesdienst (Pastor F. Jürgens)
- So. 21.01. 10:00 Uhr Gottesdienst (Pastorin C. Jürgens)
- So. 28.01. 10:00 Uhr Abendmahls-GD (Pastor F. Jürgens)

KATHOLISCHE GOTTESDIENSTE IN ST. GODEHARD

Gärtnerweg 10, 21385 Amelinghausen

Gottesdienste

- Sa. 02.12. 18:00 Uhr Wortgottesfeier mit H. Imort zum 1. Advent
- Sa. 09.12. 18:00 Uhr Heilige Messe zum 2. Advent
- Sa. 12.12. 18:30 Uhr Abendandacht/Abendgebet im Advent
- Sa. 16.12. 18:00 Uhr Wortgottesfeier für die Kommunionkinder und die Familien mit Verteilung des Friedenslichtes aus Betlehem / 3. Advent
- Sa. 23.12. 18:00 Uhr Heilige Messe / 4. Advent
- In der Zeit vom 24. 12. bis zum 06.01.2024 wird die Kirche St. Godehard über Tag offen sein für Besuche der Krippe.
- So. 24.12. 17:00 Uhr Krippenfeier mit dem LLT und der Bläsergruppe und Krippenspiel
- Mo. 25.12. 10:00 Uhr HM zum 1. Weihnachtsfeiertag
- Di. 30.12. 18:00 Uhr Heilige Messe

2024

- Mo. 01.01. Kein Gottesdienst in St. Godehard
- Sa. 06.01. 18:00 Uhr Heilige Messe / Sternsingeraktion: Bitte entnehmen Sie die Infos dazu den aktuellen Veröffentlichungen und Ankündigungen!
- Di. 09.01. 18:30 Uhr Abendandacht / Zum neuen Jahr
- Sa. 13.01. 18:00 Uhr Gottesdienst für die Kommunionkinder und die Familie
- Sa. 20.01. 18:00 Uhr Gottesdienst
- Di. 23.01. 18:30 Uhr Abendandacht / Taizé-Andacht
- Sa. 27.01. 18:00 Uhr Gottesdienst

HIPPOLIT-BÜCHEREI AMELINGHAUSEN

„Lesefutter“ für den Herbst

1. Beginnen wir mit Julia Kröhns Roman „Die Welt gehört uns“, einer Liebeserklärung an das Lesen und die Macht der Bücher.
2. Kristina Hauffs „In blaukalter Tiefe“ ist uns bekannt, nun folgt der Roman „Unter Wasser Nacht“, der ein Weiterleben nach einem großen, unerklärlichen Verlust zum Thema hat.
3. Uwe Timm erzählt in „Alle meine Geister“ von seinen Lehrjahren als Kürschner im Hamburg der Fünzigerjahre.
4. In seinem Buch „Über die Heiterkeit in schwierigen Zeiten und die Frage, wie wichtig uns der Ernst des Lebens sein sollte“ spürt Axel Hacke diesem fast vergessenen Gemütszustand nach und einer Haltung dem Leben gegenüber, in der wir seltsam ungeübt sind.
5. Mit funkelnder Fabulierfreude erzählt Antoine Laurain in seinem Roman „Das Glück im Sternbild Zebra“ über das größte aller Abenteuer: die Liebe.

■ Ursula Martin für das Büchereiteam



Die Welt gehört uns / Julia Kröhn / blanvalet Verlag



Unter Wasser Nacht/Kristina Hauff/ hanserblau Verlag



Alle meine Geister / Uwe Timm / Kiepenheuer&Witsch

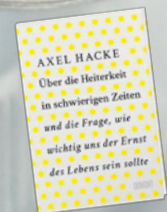

Über die Heiterkeit in schwierigen Zeiten... / Axel Hacke/ DUMONT Verlag



Das Glück im Sternbild Zebra / Antoine Laurain / Atlantik Verlag

.....
Auf unserer Homepage (kirche-amelinghausen.de/Bücherei) finden Sie mehr über uns und die neu für sie eingestellten Medien.

.....
Gemeindehaus, 1. Stock links
Tel. 04132-9349743
Mail: hippolit.buecherei@gmail.com
Öffnungszeiten:
Mi.: 10:30 – 12:00 Uhr
Do. und Fr.: 16:00 – 18:00 Uhr

HECHT

(*Esox lucius*)



SaV e.V. Lopautal

Foto von gracehues-photography auf unsplash.com

MOIN, MOIN,

Der SaV-Lopautal meldet sich zurück. Unsere Salmoniden (forellenartige) haben in der Lopau und Luhe ihre wohlverdiente Winterpause. Sie dürfen bis Anfang März nicht befischt werden. Neben den Friedfischen, wie Karpfen, Schleie oder Brasse, darf der Hecht noch bis 31.12. beangelt werden. Daher wollen wir heute mal einen der beliebtesten Raubfische unter den Anglern vorstellen:

Der Hecht (*Esox lucius*)

Er ist ein Raubfisch und gehört zur Familie der Esocidae. Er ist in brack- und süßwasserführenden Gewässern anzutreffen. Unter Anglern sind gerade die großen Exemplare ein beliebter Zielfisch. Ein Milchner (Männchen) kann eine Länge von ca. 90 cm erreichen, der Rogner (Weibchen) hingegen eine Länge von ca. 120 - 130 cm und ein Gewicht von über 20 kg. Unter besonders guten Bedingungen sogar eine Länge von bis zu 150 cm. Dieser Fisch ist einer der aggressivsten Raubfische in unseren heimischen Gewässern.

Er ernährt sich zum Großteil von Fischen, welchen er, zwischen Schilf oder Wasserpflanzen gut getarnt, auflauert und dann blitzschnell zuschnappt. Er macht jedoch auch nicht vor Fröschen, Entenküken und kleineren Säugetieren halt. Wenn der Hecht eine bestimmte Größe erreicht hat, stehen ausgewachsene Enten durchaus auf seinem Speiseplan. Sogar Fi-

sche, welche eine ähnliche Größe wie der Hecht haben, werden von diesem Räuber nicht verschmäht.

In diesem Sinne, wünschen wir allen schöne und besinnliche Weihnachtstage sowie einen guten Rutsch ins Jahr 2024. Wer mit uns gemeinsam das Jahr 2023 ausklingen lassen möchte, ist herzlichst eingeladen am 31.12.2023, um 14 Uhr, zum alljährlichen Glühweintrinken am Wolfermann-Teich.

Grüße der SaV-Lopautal

www.sav-lopautal-aminghausen.de

■ Manuel Pfenning

Der SV Ehlbeck lädt ein zum **Preisskat & Knobeln** am **13. Januar 2024**
 Einlass: 19:00 Uhr
 Spielbeginn: 19:30 Uhr
 Wo: SVE Sportlerheim an der B.209
 Allen Spielern winken attraktive Fleisch- und Sachpreise



© Brigitte Wältereit

TENNIS IM WINTER TCA

TENNISCLUB AMELINGHAUSEN

Hallo liebe Tennisfreunde und alle, die es werden wollen, der Spielbetrieb in der Halle des TCA ist in vollem Gange!

Dazu kommen an den Wochenenden die Punktspiele unserer Herren-40-Mannschaft sowie der Mannschaften aus Lüneburg, Barendorf, Häcklingen. Es lohnt sich richtig, die Spiele von der Kreisliga bis zur Nordliga von der Gastronomie aus zu beobachten. Der Renner in diesem Jahr ist unser Liga-Cup! Eine vereinseigene Turnierserie für Damen- und Herrendoppel. Die Beteiligung ist enorm groß, sodass die Teilnehmer jede Woche mindestens zwei Spiele verabreden. Das Turnier wird bis zum Ende der Hallensaison 2024 ausgetragen und dann mit einem Abschlusstreffen am 20. April 2024 beendet.

Wir danken allen unseren Gästen, Freunden und Mitgliedern für Ihre Treue und wünschen Ihnen allen ein frohes Weihnachtsfest und ein gutes und gesundes Neues Jahr - verbunden mit viel Spaß und sportlichen Erfolgen!

Euer TCA-Team

■ TCA-Team



Hitzacker Herbsthärte

© Dorit Stehr

LAUFTREFF MTV AMELINGHAUSEN

Im Monat Oktober waren einige Läufer vom Lauftreff bei verschiedenen Läufen in Bremen, Scharnebeck, Hitzacker und Vorfeld unterwegs. So waren in Scharnebeck, Melli und Uschi Erstplatzierte ihrer Altersklassen über 10 km. Damit ist auch der SALAH-Cup für unsere Läufer erfolgreich zu Ende gegangen. In der Gesamtwertung erreichten Nelli, Margitta, Marianne und Uschi bei den Frauen den 1. Platz und Daniel bei den Männern den 2. Platz. Uschi und Dorit sind in Hitzacker über die 10 km auf einer sehr anspruchsvollen Strecke gelaufen. Es wurden 220 Höhenmeter dabei überwunden. Es heißt ja auch „Herbsthärte“. Beide sind ambitioniert gelaufen und haben souverän ihre Altersklassen gewonnen, Uschi die W70 in 1:13:36 und Dorit in der W65 in 1:03:39 in Streckenrekord. Dorit ist dann noch in Bothfeld die 5 km in einer Zeit von 26:52:94 mit Bezirksrekord gelaufen.

SALAH-Cup 2024

Die neue SALAH-Cup Saison beginnt dann wieder im Februar mit dem Winterlauf in Amelinghausen. Ab sofort kann man sich unter www.mtv-lauftreff.de anmelden. Der Start ist am 25. Februar 2024, um 10:00 Uhr.

■ Gerhard Müller



LEICHTATHLETIK

MTV bei der Bezirksmeisterschaft im Wendland erfolgreich

Im Rahmen des Wendlandmarathons „Lucies Lust“ im Oktober wurde die 10-km-Bezirksmeisterschaft ausgeschrieben. Aufgrund des heftigen Herbststurmes wurde es bei strahlendem Sonnenschein allerdings eine sehr windige „Lust“. Dennoch hat Ursula Husmeier in der W70 unangefochten in 59:35 den ersten Platz geholt, Dorit Stehr gewann bei starker Konkurrenz die W65 in 54:42 und Lauflegende Ingrid Ott-Müller erreichte in der Meisterschaftswertung mit 1:07:43 den 3. Platz in der W65, da die schnellere Roswitha Schlachte aus Hannover in einen anderen Bezirk gehört.

Das Trio des MTV Amelinghausen wurde darüber hinaus Mannschaftssieger über 10 km Straße in der W 60+ und zweite in der Frauenmannschaftswertung insgesamt.

■ Dr. Dorit Stehr



Erfolgreiches Team W60+

© Dennis Lauterschlag

Weihnachtsgala 2023

Sonntag, den 17. Dezember 2023, 15 Uhr,
in der Lopautalhalle Amelinghausen

Eintritt frei!



Es erwartet Euch ein abwechslungsreiches Programm mit viel Sport und Spaß!

Der Weihnachtsmann freut sich schon auf Euch! Für das leibliche Wohl ist gesorgt.

www.mtv-amelinghausen.de

EIN WEHRMUTSTROPFEN ZUM MTV JAHRESENDE

Das Jahr 2023 geht für den MTV leider nicht ganz so erfreulich zu Ende wie die letzten Jahre. Das immer größer gewordene MTV-Angebot, mit mehr kompetenten Übungsleitern*innen, die gestiegenen Energiekosten, Dachsanierung für das Sportlerheim und gestiegene Verbandsabgaben haben uns nach zehnjähriger Beitragsstabilität dazu gezwungen, die Beiträge zu überdenken.

.....

Aus diesem Grunde laden wir die MTV Mitglieder zu einer außerordentlichen Mitgliederversammlung am 1. Dez., um 20.00 Uhr, ins Gasthaus Fehlhaber ein.

.....

Außerdem möchten wir noch einmal darauf hinweisen, dass unsere **Weihnachtsgala am Sonntag, den 17. Dezember, um 15:00 Uhr, in der Lopautalhalle** stattfindet.

Der MTV Amelinghausen möchte sich bei allen Mitgliedern, Trainern*innen, Ehrenamtlichen, Sponsoren und Helfern*innen für die Mitarbeit im Jahr 2023 recht herzlich bedanken. Wir wünschen allen Menschen in unserer Samtgemeinde ein Frohes Weihnachtsfest und einen „Guten Rutsch“ ins neue Jahr. Habt 'ne Gute Zeit und beleibt gesund.

■ Dr. Rüdiger Carlberg



Reit- und Fahrverein Rehlingen

SPRING- UND DRESSURLEHRGANG IM HERBST

Wie in vielen vorangegangenen Jahren konnte der Reit- und Fahrverein Rehlingen auch dieses Jahr hochrangige Ausbilder für die Lehrgänge in den Disziplinen Springen und Dressur im Herbst engagieren.

Bei erfreulich gutem Wetter unterrichtete Sven Vogelsang eine hochmotivierte Gruppe von 11 Springreitern Ende September in kleinen Gruppen. Vom Einsteiger bis zum versierten Springteam konnte er alle mit konkreten Aufgaben fördern und neue Akzente setzen. Dabei war die Zusammensetzung der Gruppen ein guter Spiegel des Reitvereins: junge neue Mitglieder mit Turnierambitionen, reine Freizeitreiter als auch langjährige Mitglieder, die sich und ihre Pferde weiter fördern wollten.



Sven Vogelsang vorne und Beate Hohnfeldt mit ihrem 4-jährigen Pferd Come on Chuck
© Alina Kloppenstein

Nicht zuletzt konnten auch vereinsfremde Reiter das Angebot nutzen. Während der Boden des bereitgestellten Springplatzes ideale Bedingungen bot, hatte der Wettergott am darauffolgenden Dressurlehrgang, Anfang Oktober, leider nur Dauerregen zu bieten. Erfreulicherweise stellte uns das Ehepaar Kühne ihre Reithalle zur Verfügung, sodass sich Ausbilder und Schüler im Trockenen ganz auf den Unterricht konzentrieren konnten. Für diesen Lehrgang konnte der Verein den bekannten Dressurreiter Mike Bünger gewinnen, der den Reitern mit unterschiedlichstem Ausbildungsstand mit gezielten Aufgaben Denkanstöße und eine Fortentwicklung bot. Wir bedanken uns für die Organisation bei Alina Koppenstein, für die lehrreichen Stunden bei den Ausbildern, das Dach überm Kopf und freuen uns schon auf die Fortsetzung im Frühjahr.

■ Silvia Wolgast Schriftführerin

PETER BUTHMANN TISCHLEREI  *Qualität von Meisterhand!*

- ✓ MÖBEL- UND INNENAUSBAU
- ✓ FENSTER UND HAUSTÜREN AUS HOLZ UND KUNSTSTOFF
- ✓ HOLZTREPPEN
- ✓ HOLZFUSSBÖDEN/LAMINAT/KORKPARKETT
- ✓ EINBRUCHSICHERUNGEN
- ✓ REPARATUREN U.V.M.!

PETER BUTHMANN
KÖTNER STR. 4
21385 REHLINGEN

INFO@BUTHMANN-TISCHLER.DE
WWW.BUTHMANN-TISCHLER.DE

FON 04132-933 160
FAX 04132-933 354
MOBIL 0171-458 56 09



Grabowski GmbH

Ihr Fachgeschäft für

Fliesen · Natursteine · Verkauf · Verlegung

Jungfernstieg 10
21385 Amelinghausen

Telefon 0 41 32 - 3 93
www.grabowski-fliesen.de

Flotte Pfötchen



**SALON FÜR
HUNDE UND KATZEN**

Im Krüß 55 · 21385 Wetzen
www.flotte-pfoetchen.de

 **0174 4994 224**

Weihnachten steht vor der Tür!

WIR WÜNSCHEN UNS VERSTÄRKUNG IM BÜRO



Wir vom Bürgerbusverein haben ganz aktuell einen dringenden Wunsch für das neue Jahr: Einen weiteren ehrenamtlichen Mitarbeiter oder eine Mitarbeiterin, die/der an einem Tag in der Woche für eine Stunde im Büro Ansprechpartner/in für unsere Mitglieder am Telefon sein kann. Bei Fragen und Interesse rufen Sie uns gern an.

Zwischen Weihnachten und Neujahr ist das Büro übrigens geschlossen, denn auch unsere Ehrenamtlichen machen Urlaub vom 23.12.2023 bis zum 07.01.2024. Ab dem 8. Januar 2024 rollen dann wieder unserer Fahrzeuge für Sie, und das Büro ist dann wie immer unter der Telefonnummer 04132-9334830, von Montag bis Donnerstag, zwischen 9 und 10 Uhr, zu erreichen.

Wir wünschen allen eine schöne Weihnachtszeit und einen frohes Neues Jahr!

■ Anke Dinsing

WIR SUCHEN DICH!

Beim LandFrauenverein Amelinghausen stehen am 13. Februar Vorstandswahlen an. Hättest du nicht auch Lust und Interesse dich stärker zu engagieren? Dann melde dich bis spätestens eine Woche vor dem Wahltermin persönlich oder schriftlich bei Beate Richter oder Marlies Brammer. Sie freuen sich auch über einen Anruf unter 04132/9335676 (Beate) und 04132/9399373 (Marlies).

Zur Wahl stehen zwei Beisitzerinnen, da die bisherigen Vorstandsmitglieder Steffi Lühr und Christel Kruse ausscheiden sowie der Posten der 1. Vorsitzenden. Das ist jetzt Ines Bartz, die aber gerne zur Wiederwahl bereit ist.

Und wo und wann findet das Ganze statt?

Die Wahl wird auf der Mitgliederversammlung am 13.2.2024 auf dem Bauckhof, Beginn 18.00 Uhr, stattfinden.

Wir freuen uns über zahlreiche Bewerbungen und eine rege Teilnahme an der Versammlung.

■ Gisela Plaschka

WIR SAGEN DANKE



Am zweiten Sonntag im Oktober trifft man sich auf dem traditionellen Herbstmarkt in Amelinghausen, zum Verweilen und Klönen. Ein Fest für die Familie mit vielen Aktionen, Aktivitäten und Angeboten im ganzen Dorf verteilt. Zum festen Bestandteil gehört auch die Bunte Schubkarren Aktion, in diesem Jahr zum Motto: So bunt ist unser Dorf. Die Aktion macht allen Teilnehmern sehr viel Freude beim Gestalten und am Herbstmarkt Sonntag werden sie belohnt, wenn in der Abstimmbox viele Euros in ihr Fach gespendet werden.

In diesem Jahr durfte sich die Jugendgruppe Die Dorfkinder über eine Party-Box freuen, ein Fass Bier ging an das Team der Tischlerei Faltin.

Der gesamte Erlös aus der Aktion, 1050,- € ergänzt um eine 200,- € Spende von der Firma Heger Holzbau GmbH, ging in diesem Jahr an Sprach- und Spielkreis für geflüchtete Kinder.

Wir bedanken uns herzlich bei allen, die diese Aktion unterstützen und freuen uns schon jetzt, wenn alle im nächsten Jahr wieder mit dabei sind.

■ Edeltraut Bottner



© Edeltraut Bottner



© Sonja von Hagen

GEMEINSAMES ADVENTSCAFÉ AUF DEM REHRHOFER ADVENTSMARKT AM 2. UND 3. DEZEMBER

Der Rehrhofer Adventsmarkt steht vor der Tür und erfreulicherweise wird auch das traditionelle Adventscafé dieses Jahr wieder auf dem Wollspeicher des Rehrhofes stattfinden.

Dabei haben sich dieses Mal das Spielleuteorchester TONart und die Fördervereine der Grundschulen Amelinghausen und Soderstorf zusammengeschlossen, um Sie an beiden Tagen mit selbstgebackenen Backwaren und Heißgetränken zu verwöhnen. Während am 2.12. TONart für Ihr leibliches Wohl sorgen wird, werden am 3.12. die Fördervereine der Grundschulen übernehmen. Also nutzen Sie das erste Adventswochenende für einen Ausflug zum Rehrhofer Adventsmarkt und gönnen Sie sich auf dem warmen Wollspeicher eine wohlige und leckere Auszeit. Nebenbei tun Sie auch noch etwas Gutes, da die gesamten Erlöse des Adventscafés zu 100% den gemeinnützigen Zwecken der Vereine zu Gute kommt. Wir freuen uns auf Sie und Ihre Unterstützung. Ihre Teams vom Spielleuteorchester TONart, vom Wiki-Förderverein der GS Amelinghausen, sowie der Freunde und Förderer der GS Soderstorf

■ Julia Seeger

Wir verlosen:
1 x Kalender 2024
herausgegeben vom Heye Verlag



Rätsel

Das Lösungswort

1	2	3	4	5	6	7	8	9	10	11	12
---	---	---	---	---	---	---	---	---	----	----	----

gefeierter Künstler	↘	griechische Insel	lateinisch: Kunst	Baumwollgewebe	↘	verschönerndes Beiwerk	Seidengewebe	↘	schwed. Poplegende	↘	Quecksilberlegierung	↘	holländischer Käse	↘	spanischer Pyrenäenfluss	alt Römisches Hirtengedicht	↘
Schaukelreck; geometr. Figur	→				○5		Sammelbuch	→					Schiffstockwerk	→			○7
Fluss z. Rhein, von der Eifel	→			franz. Chansonsängerin (Edith)	→				ostasiat. Mietwagen	↘	griech. Sagenheld vor Troja	→				Abwanderung (lateinisch)	↘
↖					○12		Wanderweg (englisch)	→				○10	Merkzettel (Kurzwort)	→			
Anstecknadel, Schmuckspange	↘	genießbar Süßes verzehren	scharfe Paprika-Sorte	ein Europäer	→			↘	Musical von A. Lloyd Webber		dünnes Häutchen	↘	unerlässlich	→		○9	
Jurist zur Beurkundung	→					Zierpflanze, Korbblütler			weltlicher Genuss im Hinduismus	→				↘	Kurzstreckenlauf	→	
↖	○8			ein Mineral	Aufschlag für geliehenes Geld	↘					Bad an der Lahn	→			Ärger, Wut	wagemutig, beherzt	langsam (Musik)
schwed. Königs-geschlecht		aus-gedehnt nach den Seiten	→				○11		Kommunikationsform im Internet	↘	Steigen und Fallen des Wassers	→	Sportpreis	→			
↖				Lokal, Gaststätte	→										Mutter der Kriemhild im Nibelungenlied	→	○4
Vorführung		Vorname Laurels	→					Musical über die Hippiekultur	→			○6	Ritter der Artus-sage	→	○1		
↖				○2	moslemischer Name für Jesus	→				darauf, danach	→				rhythm. betonter Jazz (Kzw.)	→	
französisch: danke		Stadt im Sauerland (NRW)	→					junger Mensch in den 20ern	→				jap. Herrschertitel	→	○3		

Teilnahmebedingungen:

Schicken Sie uns unter Angabe Ihres Namens und vollständiger Adresse das Lösungswort. Die Gewinner werden in der nächsten Ausgabe bekannt gegeben. Der Rechtsweg ist ausgeschlossen.

Einsendeschluss: 17.12.2023



per Post an: Lopautal Nachrichten,
Auf der Hude 87, 21339 Lüneburg



oder per E-Mail an:
gewinnspiel@lopautal-nachrichten.de



Herzlichen Glückwunsch den Gewinnern des Kalenders 2024 „Meyers Grips-Gymnastik“ beim Rätsel in Ausgabe November 2023:
Wiebke Konrad aus Betzendorf

SCHAEFER

HAUSTECHNIK

HEIZUNG • BÄDER • KUNDENDIENST
ÖL • GAS • BRENNWERT • PELLETS • SOLAR

Oldendorfer Weg 5 • 21388 Rolfsen
Tel.: 04172 · 96 15 11 • Fax: 04172 · 96 15 12
haustechnik@schaefer-rolfsen.de • www.schaefer-rolfsen.de



INSEKTENSCHUTZ FÜR FENSTER zum Einhängen – ohne Bohren

Wir bieten: Gardinen, Sonnenschutz, Rollos, Schienensysteme, Service und vieles mehr ...

Lüneburger Straße 36 in 21376 Salzhausen, Tel. 0 41 72 / 62 64



Einweihung der Boulebahn

© Urte Praast

EINWEIHUNG DER NEUEN BOULEBAHN

Es ist der 10.10.2023. Am Morgen regnet es. Wir wollen doch aber am Nachmittag die neu gestaltete Boulebahn einweihen. Wir haben Glück, der Regen hört auf und ab und zu kommt

BEEINDRUCKENDE REISE ZU DEN STRAßENKINDERN IN TANSANIA

Beeindruckende Einblicke in erfolgreich umgesetzte Projekte vor Ort erlebten der Vorsitzende Detlef Fehrmann (Amelinghausen), die stellvertretende Vorsitzende Karina Westphal und der Kassenwart Berni Wiemann (beide Reppenstedt) vom Verein Straßenkinder Tansania e.V. bei ihrer Reise in das ostafrikanische Land.

Besonders die mit Hingabe und Zuwendung versehene Betreuung der 43 ehemaligen Straßenkinder im Upendo-Wohnheim hat den Vorstand begeistert und überzeugt.

Bei dem Treffen mit der Halbwaisin Teddy, der wir das Studium für Ernährungswissenschaften finanziert haben und die nun in einem Hospital kranken Menschen helfen möchte, haben wir sehr viel Dankbarkeit für die Unterstützungen und Stolz auf den Bachelor-Abschluss erfahren. Das gilt auch für den sehr guten Schüler Twahir, der Pilot werden möchte sowie für den ehemaligen Straßenjungen Emanuelle, der erfolgreich

die Sonne zum Vorschein. Es finden sich 10 Spieler ein. Erst einmal wird mit Kräuterlikör und Sekt auf die neu gestaltete Bahn angestoßen. Dann beginnt das Spiel. 25 Durchgänge sind angesagt. Es wird auch gewissenhaft Buch geführt. Die Stimmung ist gut und alle Spieler so engagiert und schwungvoll dabei, dass sowohl die kleine rote Kugel als auch die großen silbernen Kugeln manchmal über den Rand rollen.

Noch einmal Dank an die Gemeinde für die Boulebahn, die bei geeignetem Wetter alle 2 Wochen vom Seniorentreff bespielt wird. Gäste sind herzlich willkommen.

Am 19. Oktober waren wir bei dem Lünekartoffel-Vertrieb in Südergellersen. Wir staunten über die Größe der Hallen und die Automatisierung. Ein herzliches Dankeschön an Jörn Kleinlein, der uns bei einem interessanten und informativen Rundgang vieles über den Weg der Kartoffeln von der Anlieferung bis zur Auslieferung erzählte. Anschließend fand noch ein gemeinsames Kaffeetrinken statt. Auch dafür bedanken wir uns. Unsere nächste Versammlung findet nicht im Dezember, sondern erst am 5. Januar 2024, um 15 Uhr, im Gasthaus Fehlhaber statt. **Boulespielen ist am 5.12. und 19.12.2023 und im neuen Jahr am 9.1. und 23.1.2024.** Der Vorstand wünscht allen Mitgliedern und allen Bürgern der Samtgemeinde Amelinghausen eine gesegnete Advents- und Weihnachtszeit und alles Gute für 2024.

■ Urte Praast



Kinder vom Upendo-Wohnheim und Leiter Afesso Ogenga führten (von links) Berni Wiemann, Detlef Fehrmann und Karina Westphal stolz durch ihre Metall-Werkstatt
© Bernhard Fries

als KFZ-Mechaniker in einer Werkstatt arbeitet und selbst für seinen Lebensunterhalt sorgen kann.

Diesen Dank möchten wir an alle Mitglieder und Spender:innen weitergeben. Wir haben gesehen, dass die finanziellen Hilfen dort ankommen, wo sie so dringend gebraucht werden.

Einen besonderen Dank richten wir an die Wirtsleute Kati und Dieter Kruse vom Gasthaus Kruse in Oerzen. Ein Benefizfest wurde vollständig von den Wirtsleuten gesponsort. Die Spenden von den Teilnehmenden haben einen vierstelligen Euro-Betrag überschritten und kommen natürlich ebenfalls zu 100 Prozent den hilfebedürftigen Straßenkindern in Tansania zugute.

Wir wünschen allen Mitgliedern sowie Spender:innen ein gesegnetes Weihnachtsfest und für das Neue Jahr Glück, Gesundheit und Frieden.

Weitere Infos: <https://strassenkinder-tansania.info>

■ Detlef Fehrmann

PLATTDEUTSCHER STAMMTISCH

» **Dienstag, 09.01.2024,**
um 15.30 Uhr,
im Gasthaus Fehlhaber,
in Amelinghausen

*Dat warrt eu
lustiger Aweud!*





Wilfried **Faltn**
Bau- und Möbeltischlerei
041 32 - 446



Christian Müller
Bäckerei Müller
041 32 - 493



Jörg Zimmer/René Lütjje
Autoservice Zimmer GmbH
041 32 - 93 23 87



Hartmut **Schmidt**
Tischlerei und Bestattungen
041 32 - 87 77



Carsten Stelter
Horst Stelter GmbH
Bedachung, Sanitär, Heizung
041 32 - 10 66

Was wirklich nur bei Guten geht:



Ralf **Stelter**
Haustechnik
041 32 - 91 08 72



Henning **Brockhöft**
Malerbetrieb
041 32 - 12 62



Peter **Buthmann**
Tischlerei
041 32 - 93 31 60



Maik **Toeffling**
Elektrotechnik
041 32 - 93 32 76



Ganzjahresfesttagsqualität.



Karl-Peter Plaschka
Autohaus Plaschka
041 32 - 914 40



Petra Stüven-Vorreiter
Schröder Optik & Kurzahls GmbH, 041 32 - 91 03 75



Gerrit **Ludolph Elektrobau**
Miele-Vertragspartner
041 32 - 15 70



Hinnerk **Grabowski**
Fliesenfachgeschäft
041 32 - 393



Hans-Jürgen Helms
Leo Frank Erdbau
041 32 - 91 03 53

Danke an alle unsere Kunden und fröhliche Weihnachten. Eure Guten.

Wir sind die Guten.
www.handwerk-aminghausen.de

Was ist denn bei Plaschka los?

70 Jahre Shell! Zeit für Veränderung!

Schon lange gehört die Shell-Station in der Lüneburger Straße 22 zu Amelinghausen. Das Rot und Senfgelb mitsamt dem Muschelmotiv ist immerhin seit 70 Jahren dort an Ort und Stelle. Doch ein Wandel gehört zum Leben dazu!

Ab dem 01.01.2024 wird unsere Tankstelle umgebaut!

Die Shell-Muschel weicht und macht Platz für das Logo von team Energie!

Wir sind auch in Zukunft für Sie da und haben nur kurz geschlossen. Denn nach 2-3 Wochen Schließzeit wird die Tankstelle mit einem Verkaufscontainer wieder eröffnet, um Sie mobil zu halten, bis unser Shop-Umbau beendet ist.

Unser Ziel ist es nicht nur einfach schöner zu werden, sondern auch zeitgemäßer! Viele von uns kennen Tankstellen nur als Ort zum Kraftstoff-Auffüllen und für den Kauf von Convenience-Food. Die Mobilitätswende ändert das! Mit längeren Ladezeiten der E-Autos ist der Bedarf einer "Verweilort-Tankstelle" entstanden, die mehr als nur Schokolade kann.

Deshalb bieten wir ab 2024:

- eine große, neue Sitzecke
- ein noch größeres Sortiment
- frisch vor Ihren Augen belegte Brötchen, warme Gerichte & Salate
- 24/7 Tank-Automat
- ab August '24: HPC-Ladepark mit bis zu 150 kW Leistung u.v.m.



WEIHNACHTS WOCHEN BEI PLASCHKA

WIR SCHENKEN EUCH WAS!
ABER HEILIGABEND IST SCHLUSS!

MEHR INFOS HIER:



**AUTOHAUS
PLASCHKA**
SEIT 1950